大同報

發行者 康德新聞社 新京特別市中央通四三
康德新聞社營業所 新京特別市東六馬路三三
報價 一月一元五角 一份六分
廣告價 一行三元
振替口座新京一七〇

毀敵機百四十

澳洲一帶空軍建奇勳

【東京二十二日電】日海軍航空部隊、在太平洋、印度洋之廣大海域之內繼續活躍、自三月九日爪哇陷落後、復向新幾內亞、澳洲等一帶之敵基地大舉攻擊、尤其對摩勒斯巴及達爾文港、自四月一日以來、幾連日空襲不絕、擊潰美英增援機、截至四月廿日於摩勒斯巴港擊墜五十架、擊破兩架於達爾文港方面擊墜十架、而截至三月杪日海軍航空部隊所擊墜及擊破之敵機、在達爾文港擊墜三十九架、在摩勒斯巴擊墜三十架、合計七十二架綜合此次之戰果、計擊墜者已達百四十架之多、且日方之損害十分輕微、日海軍航空部隊、翱翔於東印度、新幾內亞、澳洲北部、所羅門諸島一帶徹底制壓敵方之勢力云

美賦與生產局 有徵用機械權

【里斯本廿一日電】據華盛頓電稱、羅斯福大總統廿日以大總統令、賦與戰時生產局及所屬機關以現在停止使用之機械及使用中之機械設備均得徵用之權限

捷報頻傳中再炸摩港

【里斯本廿一日電】累次受日本空軍猛爆、僅存一息之摩勒斯巴港、廿一日又遭日本航空部隊之大空襲、據路透通信墨爾本電稱、日本航空部隊於廿一日又復大舉轟炸摩勒斯巴港、損害之程度、尚未判明云

駐伊日使將歸國

【伊士坦布爾廿一日電】據德黑蘭電伊朗政府、因受英國之壓迫、曾經聲明對日斷絕國交各節希望市川日本駐伊公使撤至安哥拉、乃英國從中干涉不允市川公使不得已已定一兩日內偕館員一名一同由德黑蘭、程途經高加索歸國

聯合國擬增强 叙利亞防衛線

【里斯本廿一日電】據倫敦電稱、德意志側準備進攻叙利亞方面之報道、頗惹英側之注意、軍事專門家廿日力主聯合國側有從速强化叙利亞方面防衛之必要同時、關於該方面之鐵道建設、談述如左、使埃及與巴勒斯登之鐵道網與叙利亞土耳其鐵道相聯接於鐵道敷設計畫、業已實行、當叙利亞方面形勢日趨重大之際、此計畫在英側之防衛計畫上極關重要、待巴勒斯登之海法與叙利亞之的里波里間之鐵道、敷設完成時、則列車可由蘇彝士運河直達菩斯福拉斯海峽云

班乃島全部戡定竣事

恩慈普被住民悉復歸

【班乃島廿二日電】因日軍武威蘇烈、故班乃島之美菲軍已全喪失戰意、盡皆拋棄武器、逃入怡朗、安奇兩州州境巴鹿一帶密林深處於玆日軍殆已完成戡定班乃島之工作蘭普姥附近各村落的住民因見日軍軍規嚴整、均呈安堵之色、相携歸村、但共居處、因被殘虐的美菲軍在撤退之際、放火燒毀、故彼等莫有不切齒憤恨暴戾之美菲軍之行爲云

櫛風沐雨獲今日偉績（下）

親仁善鄰協建共榮圈

蒙古聯合自治政府發展紀實

裁決、「蒙古地方自治政務委員會暫行組織大綱」、德王被任爲該委員會委員

蒙古地方自治政務委員會於是年四月廿三日在百靈廟舉行歷史的成立式、該委員會表面上以雲王爲委員長、以索王、沙王爲副委員長、而實權則操於委員兼秘書長之德王手中彼等得償宿願後、遂擬助年老的雲王、作爲王公等推進的指導力、鞠躬盡瘁發展的蒙古自治而謀共復興蔣介石最不歡迎德王一派所主張的蒙民自決主義、過事加以壓迫、企圖破壞自治政務委員會、故只與蒙古以形式的自治、實權則仍欲由自己掌握、於是國府側乘內蒙側內部發生間隙之機而伸其離間之手國府側此種意圖、不久即實現、對委員會部內德王一派（所謂東蒙派）加以彈壓、繼又對反對東蒙派之沙王一派（西蒙派）伸其魔手、努力嗾使、以期兩派之對立激化、此時蔣介石趁勢進行抹殺東蒙派勢力之工作、成紀七二九年、（西曆一九三四年）將德王的心腹人韓鳳林架走暗殺、由於彼之攪亂工作益形進彰、致東西兩蒙派之傾軋、頓然失銳化、頻發所謂龍兔石五事件及梅爾勒斯嬀事件、嗣後以此兩事件爲動機、又發生所謂綏遠（綏東）事件、德王與李守信將軍所率之蒙古軍政府之義軍、大舉攻擊綏遠、與傅作義軍開啓戰端在戰爭中途、又勃發西安事件、拒絕容共的蔣介石被張學良監禁、德王聞知此事、本大義名分、發出通電停戰、事件遂告終息蒙古軍之停戰通電、恰爲解消國共對立之鍼砭、邇來國民政府之容共彩色、極爲濃厚、而聯蘇政策、亦積極化、蘇聯之勢力、開始經外蒙、新疆而進抵內蒙赤化、

那時正是康德四年（成紀七三二年）七月七日、蘆溝橋畔一響槍聲、遂激起了中國事變開戰同時、中國側山西、綏遠兩軍一齊東進、蹂躙內蒙古各地方、當時以防共、親日滿兩國爲目標的德王等蒙古軍、趁機在八月廿二日蹶起於商都、協助日滿兩軍、奮戰盡瘁掃滅中國軍隊、不久即恢復各地的治安、是年十月十日、遂攻陷匹敵傅作義軍的牙城綏遠攻下綏遠後、即以當地有志者、組織綏遠治安維持會、其次在十月廿七、八兩日、雲王、德王以下各王公、於該地舉開第二次蒙古大會、協議的結果、決定除舊有的錫林郭勒、烏蘭察布、伊克昭三盟外更新設察哈爾、巴彥塔拉兩盟及綏遠（以由來用蒙古名改稱厚和）包頭二特別市遂樹立以防共民族協和爲基本方針之蒙古聯盟自治政府、定厚和爲首都回復成吉思汗紀元、而定蒙古大會第二日的十月廿八日爲成紀七三二年十月廿八日（陽曆）其次當年十二月一日、雲王任自治政府主席、德王任副主席翌年三月廿四日、雲王逝去副主席德王暫時代理主席的職務、是正七月一日、第三次蒙古大會遂決任命德王爲主席、李守信將軍爲副主席、前此、察南晉北兩自治政府、於十月四日及十月三日、在張家口大同、前後成立旋於是年十一月廿二日在張家口、成立蒙疆聯合委員會蒙古聯盟、察南、晉北親日自治政府、以聯合委員會爲聯絡機關、五相提携爲蒙古自治邁進、於翌年之成紀七三三年（康德五年）十月、蒙古聯盟自治政府主席德王、副主席李守信將軍、察南、晉北各自治政府最高委員于品卿、夏恭、蒙疆聯合委員會最高顧問金井章二等諸氏前赴盟邦日本對日本朝野支援及好意、深表感謝之忱日本皇室、深嘉德王等的功績、各賜以敘勳、尤其特對德王破格敘勳、賜以一等旭日章翌年成吉思汗紀元七三四年四月廿九日德王就任蒙疆聯合委員會總務委員長這是預定其後蒙疆三自治政府一聯合委員會統合時推德王爲政府主席的先聲至同年九月一日於政權統合及蒙古聯合自治政府成立之同時、德王便已被選任爲政府主席、而爲名實相符的蒙古政府的最高首腦、以至現在、

關於德王、蒙古民族獨立白熱的熱情、那是他最偉大的一點、他不是僅瞑想架空虛廣漠的民族獨立而是拿着這個作基礎、對民族文化的昂揚特別是科學振興上、抱着非常熾烈的熱意、他對飛行機、汽車兵器、照像機等機械類、有着非常的興趣與關心、像汽車等他常自己去運轉但是這不是僅由於他的好奇心的驅使、他想就這些近代科學與的寵兒的機械類、去向蒙民誇示、藉此把科學的知識灌輸於他的同胞民族、進一步說、他不過想以此作對同胞民族啓蒙自强的一個帮助一九三九年九月一日蒙疆政權統合時、他便就任了新政權的蒙古聯合自治政府的主席、當日就任式完了後、他會被廿餘名日本人新聞記者團包圍、受着他們的訪問、那時一個記者問道『閣下曾說過蒙民蒙治的政權、若有實現的一天、一定把髮辮剪下去、在今天新政府成立的可賀的日子裡、閣下能履行這個約言嗎？』在這個記者有趣的問話裡德王的答話、當是何等的有興味的呢？但他的口角浮着微笑、很安靜的發表他的談話如下『我的髮辮、在我的宿願達成的一天、我一定剪下去的！』德王內心裡的宿願、現！必定還沒有甚麼變化吧在不、或者比當時有進一層强烈的熱情、還在熾烈的燃燒在他的胸中吧！（完）

德王晉謁帝宮

感激沐隆情邦交彌篤

爲慶祝我國建國十周年並增進滿蒙之善鄰友好關係而特來滿訪問我國之蒙古聯合自治政府德王主席一行於廿一日抵京下榻於大和旅館當日受我朝野官民之熱意歡迎、十分欣快、二十二日午前十一時德主席一行偕隨員文武高官、李總司令以下十二名除德主席着蒙式禮服外隨員均着燕尾式之禮服、十一時廿分搭乘宮內府派遣之紅色禮車、由旅館出發晉謁帝宮、前驅車後、即爲德主席與接伴員岸名、羅兩待、隨員李總司令、丁內政部長吉源參議、村谷參議府秘書處長、中島參事官、旺爾克秘書官、朝克巴秘書官、李侍衛官、那木副官等分乘、經中央通朝日通興運路到抵宮內府後、遂自保康門參進宮內晉謁皇帝陛下、賜以賓客之禮相待、於東便殿特賜德主席覲見、德主席敬謹奉祝我國建國十周年國運之隆昌並奏陳蒙古聯合自治政府建以來、屢受我國皇室以及朝野官民之支援、衷心感謝、然後皇帝陛下賜以諄諄之綸言德主席更敬謹獻上贈品正午我皇帝陛下復於嘉樂殿賜德主席、以及隨員李總司令丁內政部長、吉參議、村谷處長以御宴、其他隨員於別室亦蒙賜宴、受貴賓殊遇之德主席誠惶誠恐感激之至、午後一時三十分德主席遂即行退下宮仍乘禮車歸返旅館、二時更赴關東軍司令部訪問梅津司令官、際茲大東亞建設躍進時期、我國和新蒙古聯合自治政府結成親密一體之關係、共同强化北邊鎮護德主席之來滿訪問實有深遠之意義云（照片＝參晉帝宮之德王）

日本海軍新銳攻擊機大展威力壓制澳洲領土

肅清魯北地區

斃敵七十四・俘虜千餘

【濟南廿一日電】蟠居魯北地區章邱一帶之蔣系遊擊隊高松坡匪、擁取民衆擾亂治安、居民甚苦之、日軍與中、國井、加藤各部隊、不忍坐視宵小跳梁茶毒民衆、乃於本月十二日夜半、一齊開始行動、在章邱縣周圍各地、猛烈攻擊、刻刻壓縮包圍網、十六日午後國井部隊、早殺到章邱、解除敵主力九百名之武裝、他方與中加藤諸部隊亦到處解除敵匪武裝、截至十九日、收如左之赫赫戰果

△敵遺棄屍體七四△武裝解除捕虜一、四六四△沒收施設＝兵器廠五被服數一、△鹵獲品＝輕機五、同彈藥一五、二二七、小槍二、三〇六、同彈藥三五二三、手槍九七、同彈藥一、〇二〇、手榴彈一五八四八、槍劍三六一、其他多數

原來高松坡部隊、僞魯蘇戰區第一縱隊第十八隊而狂奔抗日、彼於昭和十五年八月、曾歸順日軍、當時改稱山東掃共軍、表面僞裝親日、擔任討伐共產軍及警備鐵道之責、而陰與魯蘇戰區第三縱隊司令秦啓迎相勾結、依然從事抗日工作、今因日軍猛烈攻擊、已全告潰滅矣

意擊退敵軍

【羅馬廿一日電】意大利軍司令部發表

一、基列內加戰線各地、前哨兩軍曾發生衝突、終於意大利軍將敵軍步哨步隊擊退

一、十九日夜英軍空襲本加甚、損傷輕微

一、意大利潛水艦畢安其號（一、〇三六噸）未歸還基地

一、樞軸國空軍編隊空襲馬耳他島軍事施設高射砲陣地等使其軍事施設地帶、數處併發演成大火災、於西西里島即可眺見、且敵機多被擊墜其地上機已咸被爆碎云

美國敗戰影響國內 官民分離糾紛迭起

【布宜諾斯艾利斯廿一日電】於世界各地屢戰屢北美國、據軍需品生產計畫之原則、而設置戰時生產局、設立以來、已三月有餘、羅大總統之龐大軍需品計畫以公用爲第一目的、既未實現、反因環繞爲優先分配問題、而在民間會社與政府之間釀成種種糾紛、敗露美國敗戰之內幕、據華盛頓消息稱、最近伊里尼及羅夫林兩鋼鐵會社再三違反先分配制度事被戰時生產局發覺、告訴該兩會社外、復令司法省、發佈抑壓法令、蓋兩會社在過去會犧牲美陸海之軍需、而將大量鋼鐵分配予民間業者云

拉法爾初次廣播 要望國民支持

【維西廿一日電】法政府主席拉法爾、二十日午後八時、對全國民作廣播演說、闡明政府施政之方針、並要望國民支持、其要旨如次

此次余就任政府主席、頗感責任之重大、余爲克服法國當前之困難、特向國民約定必盡全力新政府所負責務極大、故政府不可恢復往昔之情形、對人民供給充分之食糧、將盡所有之努力、余自入法國政界以來、始終一貫、認爲德法提携、始爲歐洲和平之基礎爲其實現方從事鬪爭過去會以種種族解屢次離間兩國國民以使對立、則余於凡有之機會、力攜其誤解又法蘭西須取法蘭西的政策、排除誘致民族對立或妨害祖國和平之外來影響而保全法蘭西之眞正獨立、裴丹元帥與希特勒總統會談以來法國殊飽嘗史上未曾有之經驗共間戰爭擴至全線、實有新的意義我等選取對德提携政策之理由更有多數之緊要事情即法國對共產主義進行之大戰爭是也、若萬一蘇聯戰利、則識者可信赤軍能止於法國國境乎過去余從未讓步於外部之勢力、故英國對余及余之政策、表示非常憎惡、然無論如何恫嚇、在過去或將來必爲法國之利益而活動、即決定對法提携政策之際、亦唯憂法蘭西之進途、深信吾人之努力、必獲得美滿之結果云

蘇詰土逮捕嫌疑者事件

【維西廿一日電】據哈瓦斯通信伊斯坦布爾電稱魏諾克位夫駐土蘇聯大使十九日訪問薩拉喬哥爾土外相關於因暗殺巴本駐土德大使未遂事件嫌疑者而逮捕之蘇聯人二名的裁判問題、有所請求、薩拉喬哥爾外相關於此事件、已與蘇大使相約、由土耳其方面公正審理云

德意駐美使臣 五月四日歸國

【維西廿一日電】據哈瓦斯社華盛頓電稱、美國務院廿日發表謂、殘留歐洲之美人、目下乘瑞典得羅寧克赫姆號（一萬一千五十五噸）、在歸國途中、同時德國、意大利、匈牙利、保加利亞、羅馬尼亞各國駐美外交官一行、五月四日乘該船由美國起程歸國、該船今後約數次往復於太西洋之間、搭載交換之外交官云

山岡大佐歸國

活躍於蘇聯之日本大使館武官山岡大佐、於歸國途次過京、於廿一日午後十一時卅分由新京搭車、取路釜山赴東京、

德軍空襲高加索海岸

【柏林廿一日電】德軍司令部發表

一、德蘇戰線

一、德空軍於南部地區轟炸港灣設施並軍需倉庫並對蘇聯油槽船一隻與以重大損害

擊墜蘇聯機二十三架德側無一架之損害

一、北部及北冰地區、蘇聯軍於數處進行局部攻擊、德軍對此與以大損害而擊退

一、於北部地區反擊作戰中之德軍部隊、鹵獲或破壞砲十一門迫擊砲機關槍共五十架

△北冰洋

一、德潛水艦於北冰洋攻擊護送船擊沉二千噸之商船共他三隻亦受重大損害

△地中海

一、德潛水艦於黎巴嫩之貝魯特港對敵船一隻擊以魚雷、並砲擊巴家布港之電機工場、又擊沉北非海岸之護送船三隻

一、德空軍又轟炸馬耳他島對倉庫飛機場等與以損害

△美水域

一、美東海岸並加利布海活躍中之德潛水艦擊沈敵船三十八隻計三萬一千噸

一、德一潛水艦他擊裏海之荷領庫拉索島之布稜比之石油倉庫而使發火

△對英戰線

一、德轟炸機隊空襲英格蘭東南岸轟炸工場並船舶

馬夏爾等返國 報告赴英經過

【里斯本二十一日電】據華盛頓電稱、美參謀總長馬夏爾、武器貸與計劃局長官霍布金斯、十九日歸國後、於二十日謁見羅斯福大總統及哈爾長官、詳細報告訪問倫敦之結果、歷時二小時有餘、會談之後、霍布金斯語記者團云余於倫敦時、關於爲供給英國以武器與軍需品如何得使大批輪船航行問題有所研究、其就美國派遣部隊之輸送問題有所檢討

去疲勞・健胃腸・增營養
高單位維他命B1劑
維他命B1的含量約爲啤酒酵母製劑的十倍
强力米太寶靈片
（强力メタボリン錠）
對於肺結核、肋膜炎・神經痛・胃腸病等疾患、得藉本劑之大量維他命B1療法、以達其治療目的。
【包裝】100片 500片
各大藥房均有經售
2-26

清血解毒！

頭重如戴鐵鉢、頭疼坐臥不寧、耳鳴肩痠、便秘暈眩、以及血壓過高、常感疲乏、苦痛不堪言狀、具有此種病狀者、十有八九係由梅毒菌作祟、倘不及早根治、蔓延惡化、後患實難設想・・・
在此環境的諸君、請速服用『毒必靈』保有藥到病除之功、起死回生之力、只由內服便可達到迅速治癒的目的、一試便知！服用本品『毒必靈』當日即可顯見奇効、立刻通便解除一切痛苦、所有體內的毒素及老廢物、隨同大便、淘淘的排出、其神効令人咋舌、其快速立竿見影、頭腦明朗、偏體輕鬆、二三日繼續服用、神清氣爽、夜得甜蜜的酣睡、血壓自然降下、卓効驚人、實屬不可思議！
各大藥房皆有出售
（滿洲定價四圓五角）
竹村製劑廠出品 大阪市東區南久太郎町
176
神力驅梅劑 毒必靈

廢棄從前美英幣基準

日泰匯兌換算率改訂

日大藏省當局發表談話

【東京廿二日電】日大藏當局、廿一日午後九時半、關於日泰間匯兌換算率之改定、發表談話如左

政府爲順應大東亞戰爭勃發後之新情勢、曾於去年末向中外聲明公定匯兌市場之根本方針、廢除以英幣或美幣爲基準之從來行市、按日泰間現行匯兌換算率、泰幣每百巴特當日幣百五十五圓七角、政府對之認有改定之必要、與最近來朝之泰國無任所大臣瓦尼特氏協議結果、遂決定日泰兩國平衡比率、泰幣百巴茲當日幣百圓、自四月廿二日以後、日泰兩國同時實施之、茲爲實現建設大東亞共榮圈之大理想、對於本邦與圈內諸國或諸地域間之匯兌換算率、遂有今次之改定、廢除從來於英美金融支配下以英美幣爲基準之辦法、決定以共榮圈協力關係爲基礎之適當比率、今次泰國諒解此方針以共榮圈內有力之一員、而斷然改定匯兌比率、誠爲賢明之舉、爲完成大東亞戰爭計、爲確立大東亞共榮圈計洵堪欣慶者也、今後兩國間爲建設大東亞之經濟尙擬檢討、有効之方策云

日圓與泰國幣作等價

泰經濟界表示好感

【盤谷廿二日電】大東亞共榮圈內、所餘唯一之不等價之通貨泰幣巴特、已與日本圓幣、樹立等價關係、使日泰經濟關係、今後益臻緊密、急速促進兩國間之貿易關係、是以泰國經濟界視當日幣泰幣等價關係決定發表後、泰國經濟界顯示好感、對處降落價値後之事態、已得充分準備、並無因泰幣之降落價値而招來經濟動搖及物價昂騰之勢、此固爲泰國政府特以大東亞戰爭勃發後所取物價抑制政策之所賜、然因一般已預想以爲本年初以來、泰幣必將貶價、與日幣等價關係之實現、僅爲時日之問題、故今後日本給泰國所需要之製品、同時購買泰國之原料、更進而對泰國之確立製造工業、與以積極的協力、是爲重要者也

日泰匯兌換算率

改訂臨時簽字

【東京廿二日電】日泰兩國在大東亞戰下、締結攻守同盟、舉凡政治軍事各方、均一致協力、今者、爲謀更進一步作經濟方面之協力、乃於廿一日午後十時、由西外務次官及瓦尼特泰國無任所大臣、在東京礎商改訂日泰匯兌換算率、實行臨時簽印、

自簽印以後、日泰兩國之匯兌價格、排除以英美幣爲基準、而保持日幣泰幣之等價關係、規定由廿二日起實施、此後兩國之貿易關係、當能飛躍增強云

被俘虜的敵兵完全解除武裝了（巴坦戰線電送）

祈禱五穀豐收

近郊行祈穀祭

天候轉暖、農民播種之期刻已迫近、日昨廿一日穀雨節之辰、般若寺曾盛大舉行豐年祈穀祭、祈禱五穀豐登農民歡悅、新京特別市公署、亦本此旨、令管下各農村區、於廿四、廿五兩日分別舉行祈穀祭、於該各區內選定適宜廟宇、由區長擔當主祭、是時市公署協和會、合作社關係職員、現地警察官、學校職員、區分會職員、以及一般農民、均行參加、以至誠之心、祈禱五穀豐登、茲將各區舉行日期列下

廿四日午後一時舉行者、爲南河東區、北河東區、雙德區

廿五日午後一時舉行者、爲淨月區、大屯區、合隆區云

吉同文學生

將來京見學

吉林同文商業學校、第三學年學生約九十名、爲於此楊柳仲委、櫻花午放之際、作最有益於身心之修學旅行、乃由該校教師率領下、預定於本月廿八日來京、除參拜帝宮、忠靈塔、建國忠靈廟等處外、並赴國務院、中銀、市署、放送局等處見學、滯京約二日間即登車南下、再赴奉天、撫順、周水子、旅順、大連、然後再返經公主嶺、歸返吉林、歸之日朝約五月四日云

○○工務局設無線通信○○

【安東電】因大東港並多獅島港兩港築港工程之進行、鴨綠江河口一帶出入船舶、亦因以增加、海岸局、爲便利此等船舶計、遂決定呈請交通部許可、於安東工務局內設無線通信裝置、待六月初旬、即可開始辦理與船舶間之無線通信事務云

春融融江水波動

吉林號處女開航

【哈爾濱廿二日電】春風廻蕩、春色迷人的松花江上、於廿二日已開始本年的處女划船了、追逐着春天氣息瀰漫下的青藍色的流水、從哈爾濱起錨於松花江上的先驅船吉林丸（一九〇噸）滿載客人和貨物、欣悅的宣告着『春之訪問』是日午後三時、從埠頭上解纜、双輪劈開水面、直向扶餘縣、大賚出發、航運局、於是日正午用吉林丸船室作會場、由平井江運局長以下關係各機關代表出席之下、開催江運開始的祝賀會、一同慶祝先驅船的首途、

春雨充足秋收有望

地裂乾燥純係妄談

長期之建設戰下、春已降臨大地、我增產報國之全滿農民、又屆揮鍬播種時期、南滿一部地方、已播畢小麥種子、且已有長出嫩芽者、實乃興亞之陽春氣象、然猶有人、謂本年雨水不足、農耕堪悲、尤以吉林、四平、濱江等中滿穀倉地帶更爲乾燥本年之增產恐將無望、興農部當局聞此無味哀音、乃命公主嶺農事試驗場急力調查、結果據該場之報告、謂本年度、地下水分、較之去年、增多四%對於播種之條件絕佳、一時盛傳(三)閏月之乾燥謠言、雖藉口冬季地裂、然此地裂係秋季雨多之現象、觀夫濕地裂之愈甚者則可知、故一部無知之所謂地裂即乾燥之說、適得其反、豈知地裂之處濕氣正多、而本年秋收無望云云者、可謂妄談也按左列試驗場地下水分詳細統計表觀之、去年四月與本年四月之比、地下十厘之三%、卅厘之四%本年地下水分充足一項、更可瞭然矣

	地下十糎	地下卅糎
七年十一月	一七・九%	一八・三%
十一月	一七・五	一七・五
十二月	二〇・〇	一九・五
八年四月	一八・〇	二〇・二
五月	一八・〇	一九・七
六月	二一・〇	二一・七
七月	一九・〇	一九・六
八月	一八・〇	二〇・七
九月	一七・五	一七・九
十月	二一・〇	二七・三
十一月	二一・〇	二一・六
十二月	二三・〇	二三・四
一月	一九・五%	二〇・〇%
二月	一七・〇	二〇・〇
三月	一九・七	二一・六
四月	二一・〇	二四・二

擁護道義中日文化交流

漢口開全國代表大會

【漢口廿一日電】中日文化協會第一次全國代表大會、由廿一日午前十時、假漢口市中山公園康樂堂舉開、中國方面、有褚民誼理事長、張仁蠡武漢分會理事長、何佩鎔湖北省主席外、更有全國代表、日本方面有田中總領事、落合特務部長等多數出席、但於大會席上決議向東條首相汪主席發出如左通電

△通電　中日文化協會、四月廿一日於中華民國漢口特別市舉行第一回全國代表大會、日華名士、聚首一堂、交流文化而圖兩國永久之和平、我等誠心誠意團結、以擁護東亞文友之道義、誓不負此宣言、謹此以聞　中日文化協會第一次全國大會

不良飲料

被警檢舉

劉東漢現住新京市大馬路双陽旅館、在本市東亞汽水公司充當外櫃職、頗不安分、想發外財、竟敢蔑視法律、忽略市民健康、膽敢在其住址双陽旅館後院私設製造工場密秘製造冒牌之地球牌、蜜柑水、據四道街警察署化驗、其所需之原料、皆以冷水與砂糖混入黃色某種水、裝入簡陋之小瓶內、瓶口用秫稭瓤塞之、既易透入空氣、復能侵入灰塵、極不衛生、希販賣者、及購買之市民注意及之、勿受其愚騙、而害及己身之衛生

英百年搾取東亞實貌

香港文化片攝竣

【香港電】爲紀念香港之攻略戰、以垂永久起見中華電影社、於二月上旬派該社青山中一監督及永田良雄技師於香港總督部支援之下、赴現地（香港）攝影、至今已完全告竣、此文化影片、將英國百年來搾取東亞之鬼態完全暴露、此外香港攻略之戰蹟、戰後香港之復興種種、咸攝收鏡頭、又磯谷總督立於攝影機前致就任之諭告、該影片於上海剪接後、製成日文版及廣東語版、將於五月廿一日於東京、上海香港各地上映云

爪哇復興

公私學校開課

【泗水電】日軍自占領爪哇島以來、即由軍政當局着手整備一切、現該地政治業已走入軌道、而近來教育機關亦漸準備就緒由廿九日始即許可官公立初等學校重行開課、現全爪哇島原住民小學校約有一萬三千處、其中大半殆已被允許開課

至於荷蘭系以及其他學校全部被軍政部閉鎖、凡今後欲開設學校者、官立校須向上呈請、私立校必須領受許可

軍政當局對於初等以上的學校、正準備重開的手續中不久即可開課、於茲爪哇新教育體制逐次漸告確立矣

廣州恐怖事件

投彈犯人就縛

軍當局發表

【廣東電】於廿日午前曾發生一恐怖案之廣州又於是日晚、發生手榴彈事件、對此華南軍當局發表談話如左、

繼廿日午前之廣州電話局投擲手榴彈事件後於當日午後十一時廿分許、雖又在廣東市華人街西關地區發生手榴彈事件、但因日軍警備隊果敢迅速之活躍、至翌日晨、已逮捕首謀後以下大部分之犯人、今次事件、乃爲重慶側便衣隊之計畫行爲、因使用之彈藥、粗惡不良、故所擲之彈、多未生効、僅不過有兩、三名華人、負受輕傷彼等計劃最初似以軍隊爲對象、但因日軍水洩不通之警備、遂轉向華人街伸其兇手、援害治安加危害良民實天人所共不容許之非人道行爲也、最近重慶豪語春季攻勢、但因無機可乘、無成功希望、遂出此同種相殘之暗殺行爲、由此可見重慶政權日趨沒落矣

第三次全國優良兒童 見學團隨行雜寫（二）

記者　何曉林

小天使參觀同善堂　感悟父母哺育之恩

第一次試驗木枕頭的優良兒童們、第二天雖然腦袋瓜沒有睡起來、可是廿分之廿的身上都一塊一塊肥胖起來、這眞是一種意外而又意內的損失、假設這些優良兒童們、因

爲臭虫橫行

而傳染上疫病變成不優良兒童、那麼這種責任不在旅館而在事先連絡旅館的不周滑、而使全國優良學童住在車站前的大棧房裡、受這種省錢不顧命的活罪

說來也幸喜他們都是選而又選挑了又挑的優良兒童早晨六點鐘、都活潑潑的起床、聽說午前坐汽車遊覽北陵和市內各機關見學午後自由行動

都樂得跳起高來

坐在觀光汽車裡、腦袋隨着女子說明員指點的手、取了一致行動、參拜過忠靈塔汽車一直往北陵馳去、沿道的路柳已經發出了黃綠色的嫩芽、大多數生在北滿的學生們、不由的一齊驚嘆和昨日離別的新京竟差着半個月的節氣、當穿進北陵的松林、青春的童心和青春的大自然起了同化作用、都恨不得跳出車外跑上幾圈、最使他們驚異的是北陵一望無際蒼松翠栢的古老勁挺、和觀光汽車內女子說明員把奉天的歷史地理背得稀熟、女子說明員遇著這些國內驕子也特加的大賣力氣、不厭詳盡的說明故事化來解說在北陵松蔭下的小天使們他們盡量的春景的進求三個一夥五個一群、嚮應着天堂小鳥在草地上遊戲起來、絲毫沒有倦容、唱歌跳舞、穿來穿去、可巧有幾位騎着大馬的日本軍人走來、突然被這群小天使親善的包圍、照了幾張親善的合影後、女學生忙着跑到休息茶棚裡去吃茶、男學生相中了高的大洋馬都願意騎上一下、可是只因爲他們比馬腿高不多、還沒有人去照景、悵悵的看着想着、這種志望也只好等到將來吧！

小茶棚突然

添了一群好主顧

幾乎把畫片給買光、這眞是意想不到的幸運、不過苦了紀念戳和印色盒、叭叭、叭、叭、自從他們到來就沒得休息一秒鐘走在奉天最繁華的中街正忙着秤盤子爺看第三回的全國優良兒童、在吉順絲房的樓頂上、擧目四望無際的建築、四角方方的古城和說明者的伶俐口齒、親切的態度、直使這小天使團陶醉廣大奉天市

訪問省公署

和訪問別的機關一樣照例的誇獎和鼓勵一頓、這倒沒有甚麼能引起他們的驚奇、不過聽說要到同善堂去看孤兒、竟引起了他們的好奇心、可巧在育嬰堂的投生門內由觀光說明員說明如何救生的時候、恰巧來了一位照顧主、包着方才生下的小孩、由小窗口送進來、電鈴自動的一響、跑出來一位半老婦人給接進來、這千載難逢的實演正趕上全國的優良兒來見學、價值和意義、又增加了萬倍相形之下、眞有點叫人感慨掉淚、最後他們聽到接進來如何哺育和教育、並且又順次看見一個一個在小床裡看護婦和母親一樣的愛顧着的實情、才都喜歡的放下心來、最後看見這些孤兒長成的在附設的地毯工場裡作出來的高貴實用的地毯、他們才感覺到社會事業眞正的偉大和他們由父母養育而又爲全國優良兒童之榮幸了、

碎珊瑚續集

九十二　天籟生著

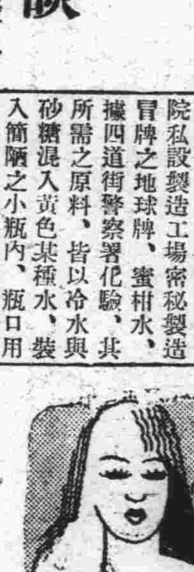

打聽信、兩天工夫找到這城、投在南關老媽店裡、沒住幾天、便趕上太太你老添大少爺、老媽店才把我荐來、那想太太待我恩重如山、並不以下女看待、使我豐衣足食、日常又教導一些禮節和書史、這五年來、我又那感到一點兒痛苦、連我切人販子的錢、再加上太太給的、以及朱府借去賞的現在存在銀行裡、已有四千多圓了、這都是太太所賜！使我這孤苦無依的弱女、得有托足之地！太太、我願一輩子也不離開你老人家的！柳姑娘說着便笑了、楊太太嘆了一口氣、繼而一笑道、那你就不想找個主嗎？給人使換一輩子到老歸根呢？再說花有幾日好、月有幾日圓、人有幾年的青春美貌呀、你二十四歲了、能說你不想嫁人嗎？說着望柳姑娘微笑、柳姑娘又面容一慘、低頭綴泣了多時、才顫聲道、太太我嫁人、身邊這兩個孩子可怎麼辦呀！楊太太嘎嘎笑了、用手指戳她腮頰啐道、痴丫頭、那是朱家的種、借你去不過帶帶又不是你身上出的、你牽甚麼心呀？給人帶孩子的姑娘有的是、都像你這樣牽腸掛肚、就不用嫁漢子了、只好給孩子的爸爸作妾、才能帶一輩子、你也想跟二憨頭湊趣嗎？柳姑娘一驚、忙道、太太、不是那們說？你老不知這裡有個情節、楊太太一笑道甚麼情節、你說說我聽！柳姑娘道、呂氏姊妹、這次見莫小姐眞回來了、魯小姐又受了孕、二人已經傷心到極點、要把小慧和小曼託靠我撫養、給我兩萬塊錢、二人打算下堂求去、隨呂爺南下呢？楊太太啊的一聲、怔了？望着柳姑娘再說不出話、柳姑娘長出一口氣又道、太太請想！受人之託、忠人之事、而況慧少奶奶、曼少奶奶、三二年來、待我如姊如妹、兩個孩子是我一手撫養這們大、一時也離不開、錢不錢扔開外、她們若眞撒手一走、這兩個沒娘的孩、誰帶呢我都帶慣了、有一時他們倆不在我眼前、我便空勞勞的拿東忘西、又怎能捨得扔下呢？所以我就得陪這兩個孩子一生了、嫁誰？我也不能嫁咳、朱家有不堪的時候、不但我、就是這兩個孩子、還得太太扶養成人呢、我感朱家盛德、是終身不二了！柳姑娘說着又哭了！楊太太呆了多時、才道哎呀！你那們作、可是她倆的拙見了、慕英麗珠若想嫁玉明、早露面了、那能等到今日、慕英若想死守朱家不去、也不能把婚姻讓給他們倆呀、現在她也是沒辦法、帶上朱家種子、那兒去也是塊病、只得藏在朱家、還可以保全二命、我敢說、麗珠和慕英、並非想奪回婚事、你可暗中勸呂氏姊妹、

水道案內
凡使用水道者請利用左記電話爲荷
關於開始停止事宜　電話二ノ一〇八九　電話二ノ四八七七　電話二ノ一一一ノ三二三
關於障碍修繕事宜　電話二ノ三〇四九
關於水重量宜　電話二ノ三三一
關於料金事宜　電話二ノ一二一ノ三二三
新京特別市公署水道科

新京賽馬
春第一次
四月二十四日　二十五日　二十六日　二十八日　二十九日　三十日
五月二日　三日　九日　十日
晴雨不拘

專治羊癲瘋癲狂病
專治羊癲瘋癲狂病的神效萬應散是經驗多年官准立案的靈藥無論因氣因驚而得或狂言亂語打人罵人晝夜不眠精神顚倒或抽搐不省人事服此藥立見功效但患者體質年歲時期病象各有不同必須按人施藥患者如要配製時須來函敍明病狀以求對症每料五拾圓函購欵用掛號信滙來不加郵費現寓新京東安屯東來北街一六三號一二〇番福同鐵工廠對門
趙相臣配製

新京商業簿記傳習所
函授部招生
函索詳章附六分郵票寄至新京中央郵政局私書函箱第一〇七號本傳習所收

强壯營養妙劑　白色補丸
白色補丸自發售以來數年於茲爲强壯營養及解毒之妙劑蜚聲遐邇各界人士爭相購用但以前乃爲興華藥房名義之製品今已改爲韓康藥房凡一切標識包裝紙等亦皆更改今後如再發現有興華藥房之包裝者則係假冒之品務希購用諸位留意是荷再者本號招募各地代理詳細章程函索即寄
新京東三道街七四號　韓康藥房

新京日新昌糧業合名會社解散公告
啓者本會社於康德七年拾貳月拾五日依法解散同日選任劉國藩爲清算人業經登記申告在案惟從前對外事業交往及一切擔保責任因已解散年餘並無未完問題發生自應終止其責任茲爲尊重信守起見特再登報聲明如有未完問題請於本年四月三十日前對清算人提出逾期恕不負責此啓
代理聲明人新京大經路律師金子四郎

周茂林
數學優良言必有中現寓頭道溝大和通亞洲旅社
介紹　子評大家
王殿忠　王子衡　范垂紳　于芷山　谷次亨　張書翰　崔正儒　方煜恩　孫其昌　王賢湋　王秉山　王純古　片山滿城　韓雲階　陳楚才　同啓

滿洲第一商工貿易株式會社
新京日本橋通り三號　電話③五一六九番

失證聲明
王振安黃門證61號不愼遺失聲明作廢
宮內府王振安啓

軟性下疳
斷下疳靈
DUCREYN
特性　本品際作軟性下疳橫痃之診斷及治療外有時亦作爲治療發熱之用途診斷上使用本劑時可精〇・一公撮，用結核菌素注射器，注射於上膊外側，或前膊內側之皮內，治療上以注射靜脈爲原則。
三共株式會社　本社東京市日本橋區室町
滿洲三共株式會社　奉天市平安町一
出張所　大連市合山町四〇〇
SANKYO 三共

新京影戲院案內

今日公演　華成出品時裝巨片　凝情鴛侶　主演　童月娟　顧也魯　四月廿一日起演三天
下期准演　新片　滿洲出品時裝　新婚記　主演　白玫

今日公演　滿洲映畫協會出品偉大社會愛情哀悲巨片　雜交響樂　主演……周凋
新片預告　華新公司出品　鄉下大姑娘

今日公演　上海金星出品全部有聲對白偵探新片　兩夜槍聲　主演　周曼華　四月廿三日起演七天　優待券本日有效
下期公演　滿映出品對白新片　荒唐英雄　主演　浦克

新民戲院　四月廿三日　星期四　早場　晚場　張雲溪　唐韻笙　空城計　十八羅漢

今日公演　新華公司發行全部有聲對白銀幕巨片　靈與肉　英茵顧也魯屠光啓演
（下期廿七映）新華公司武俠滑稽片　三劍客

電話二八四三〇
注意　三〇三（演期）大刦案（在即）
二十三　二十四　二十五　二十六　二十七　二十八　二十九　七天
上海金星出品首次出演新片　雨夜槍聲　主演　尤光照　周曼華

地方通訊

完成宣德達情使命 市縣聯協開會

各市縣協和會、爲完成宣德達情使命、乃遵照中央本部規定要綱、相繼於本月中舉開市縣聯合協議大會、各市縣協議員參加者均能本着民意陳述意見徹底協和會使命、茲將各市縣舉開聯協會情形、按各社寄稿前後分列於後

哈爾濱

哈爾濱市聯合協議會、即將於廿五日舉行茲開議長及副議長、廿一日已內定如左

議長 傅家甸協和會聯合分會長于衡湘

副議長 日滿製粉常務佐佐木久松、濱哈江日報理事關鴻翼

通化

綜合全縣民總力援助大東亞聖戰完遂、並宣德達情之徹底官民一致向第二建國途上邁行之康德九年度縣聯合協會、會開催之日期經關係當局審定、決定於本月二十八、九、三十、耳三日間盛大開催云

撫順

撫順市聯合協議會於昨午前九時施第一部開會式

一、開會宣言、二、向國旗敬禮、三、國歌齊唱、四、建國英靈默禱、五、國本奠定詔書捧讀六、協和會ニ賜ソタル勅語奉讀、七、時局ニ關スル詔書奉讀、八、省本部長訓詞九、祝辭、祝電披露十一常任委員章授與、十二、閉式宣言、休息撮影、第二部事項、一、協議開始宣言二、議長副議長任命三審議長及書記任命、四議長挨拶、五議長着席、六、協議員出席數報告、七、各種委員會設置並ニ委員指名、イ文書處理審議委員會ロ文案起草委員會、八、常務報告並ニ會運動方針大綱說明、九、市政方針說明、十、臨時全聯報告、十二散會第三日實施提出解答如第一區提不健全娛樂場取締强化之件、第二區提蔬藥密賣撲滅之件、第三區提高等國民民工科學校設置之件第八區提樂棧街貧民移轉之件樂仁區提七二五、物價亭止令緩和之件、安仁區提新撫順之市術修理及水道架設等、居仁區提國兵之優害及强制配給之件區數之繁不及備載也云

建昌

以建國理想之實現道義世界之創建、亦即萬民翼贊協和政治之精華、暢達眞正民意、昂揚建國精神力促國民生活向上、徹底宣德達情之喀喇沁左旗康德九年度旗聯合協議會、於四月五日至六日、耳二日間、而以協和奉公之誠於建昌國民優級學校禮堂開催以來、情況極佳、各位協議員與政府側及特殊會社委員、熱誠協議、懇切解答、會於一堂、形成一名實相符之大家族會議會場始終充滿協和氣象、並獲得良好之成果、至提出議案六十三件經旗本部委員會審議整理之結果共合併爲六十件其中二件却下、一件認爲無審議之必要、只餘十七件、加以臨時緊急動議、共中由文書回答者六件、於本會議上程者爲十四件(一緊急議案之件)

依安

本縣在此聖戰體制下、完成協和會根本方策、實施民意暢達、開催了康德九年度聯合協議會、假泰安電影院於十八日早九時會場嚴肅舉開省本部長代表、處理協議員、並省本部事務長石川博見出席下各處理協議員、代表協議員等入席於如儀開會後而開始儀式之進行

穆稜

於四月十七日上午九時三十分、假日本國民小學校講堂開催、本日出席者爲來賓六名、本部委員協議員廿六名、分會代表協議員廿一名、本部職員廿八名、計百廿四名、備極隆盛之至云

青岡

本縣協和會於四月九日縣聯會議至四月十一日、計三日間、全縣各機關人員所提議案甚多、但已表決、其案件稍爲重大、亦有預備全聯開會作爲參考、所有議案、皆本協和精神而爲民衆謀福祉云

遼中

協和會遼中縣本部、於日昨開縣協議會、各村分會協議員提出議案廿九件(每件均合數件併成者)現場文書解答者拾四件、提出省聯者解決者廿件、本部留任三件、亘三日間圓滿閉會云

官民參加各手一株 展開擴大植樹運動

【黑山】黑山爲達成綠化事業之普及、紀念建國十週年之佳歲、本縣於本月十五日、在機關團體學校等各界一致之熱意下、數千官民手各一株於南門外等處、展開擴大實踐植樹運動、更以十分加意之培植、冀期他日之繁茂、成績殊爲良好、不久將現出一片葱蘢之色云

開始配給棉布 市民歡喜異常

【四平】當此天氣回暖正爲人民更換衣服季節、一般市民最期待的棉布、當局依人民的要望、已命各區事務所、將配給票添分給住民持赴指定商店領取、每人寬面六尺、小面十二尺、已於十七日、開始發放、市民領布、無不歡喜云

協力遼河治水工作 縣結成奉仕隊

【黑山】基于縣下遼河治水事業之進展、爲協力完成工作、表現國民勞働奉仕精神、本縣將由縣民等組成勞動奉仕隊、對遼河治水邁進實踐奉仕運動、刻下積極進行準備中、以便分期現地工作、期完遂治水大事業、造出農村福祉之實現云

弘報處劉事務官 滋湯源講演時局

【湯原】三江省公署、爲使省民徹底認識時局及大東亞聖戰起見、特由總務廳弘報處、聘請劉盛源事務官以下趙陳二囑託到省赴管下各縣宣傳講演、茲者該氏已於日昨蒞湯、當日午前招集縣公署滿系職員講演國際情勢及時局問題、午後又假縣會議室招集滿系科股長開座談會、討論一切、翌日復假協和會招集各機關團體職員及一般商民學生等講演、該氏精通國際情勢、又嫻於辭令、雖歷長時間毫無倦色、故頗博聽衆之好評

配砂糖組合員施淫威 未排班左王氏挨木板

【奉天】張雲閣二十二歲、係城內鐘樓南消費組合之傭員、三日前因配給白糖前往購領者咸蛇列該組合之門前、鵠候配給、張某當時向領購者一再刁難、非站排齊整後不能放糖、時有左王氏者(三十二歲)持通賬前往領糖、因不服張某之指揮、竟觸其怒用木板毆傷該婦、並將婦之耳環子打丢一個、婦歸家後、傷勢不見輕減、不得已於日昨赴瀋陽署司法係控告張某、署方當即將張拘去依法懲處云、

撫順市配給洋麵

【撫順】市當局爲便利民食起見、又行配給洋麵此次聞每人壹斤、價格爲二八分、日朝由四月二十日起廿二日止云

弑父案 不受親訓行兇 警官神速破案

【蓋平】本邑城東國甸村和美屯(舊名關廟寺)住民崔政勳、年四七歲、家道小康、在該屯開設福增盛小鋪、半農半商、收入豐裕平生只有一子名顯恆、現年二十二歲、遊手好閑吃喝嫖賭、任意胡爲、揮金似土嫖其父屢加說諭不惟不聽、反而成仇、於四月一日上午七時乘其父在柜中早眠之際、遂入屋操刀亂砍一陣其父因在夢中未能抵抗、逆子砍罷逃往地中、埋藏血衣、當時有人僨見狀大驚、奔告其家其母妹等聞信趕到柜時已氣息奄奄、數語後而死逆子顯恆猶裝作無事報告警署、因以人命重案當報任國警尉及周刑事杜警長偕同榜式堡警察署王司法主任現場檢驗、則見屍臥血泊、血肉狼籍、全身共斫三四刀、悽慘已極、當場警官察情奪理、見其子形有可疑、遂將逮捕、未數日又於地中搜出血衣、是爲鐵證、逆子已承認未諱、案情大白、現已移交法院不久裁判、似此萬惡已極之逆子殊令入切齒云

因病纏身自殺

【奉天】朝日區揚武街三段八十號、王盛萬二十五歲、山東省人、其父開設煎餅鋪、王患病日久、屢治不效、自感生活乏趣、日前途堪悲、遂懷厭世之念、於十九日晚、暗吞紅礬、企圖自殺、翌日(二十日)午前五時許、毒發身死其父發覺、異常懊喪、當即向該管之朝日署報告由司法係劉警尉蒞場檢視云

唐山市長職員 結隊蒞昌觀花

【昌黎】名勝水岩寺、及蔡樹窪、二處、現正、杏李、桃、等花、盛開之際(北京)(天津)(山海關)以及京山、北支線、來昌旅行觀花團體頗多、近本月十四日、唐山市長、(于文成)氏、卒同市署全體男女職員、百名、結隊來昌、下車後、僱來人力車每人一輛、直達蔡樹窪隱仙俺一遊、該市長眞乃精英將帥、達到該處、稍息即率全員登頂暢飲沙蓋、大樂而特歡、過午下頂、攝影、歌唱下山、午六點歸唐、云云

唐山合社聯會 發春耕貸款

【唐山】本市合作社聯合會、本年度春耕貸款、全市規定一萬五千圓、以年利算九厘爲利息、貸於本市各社員、限定每戶每人八元以八十元爲限、至本年十二月末日爲返還之期限云

華北消息

政委會飭屬勵行保衛東亞紀念日

【北京】華北政委會、前於舉行省市長會議席上、決定每月八日、爲大東亞戰爭紀念日、並規定華北民衆應勵行事項十項、業於本年一月三十一日、通飭各機關遵照在案、近奉國民政府訓令略開、查中央政治委員會、第八十二次會議、主席交議、擬定每月八日爲保衛東亞紀念日、是日在報紙及各種集會上宣傳保衛東亞之大義、及闡述去歲十二月八日國民政府聲明之精神、停止娛樂宴會、以普及實行同甘共苦之意旨一案、當經議決通過、令仰遵照並轉飭遵照、等因、到會、此項規定與華北所已實行者、宗旨相同足徵國府對於此次爲保衛大東亞而發生戰爭之意義、極爲重視、聞政委會奉令後已通飭所屬一體遵行、並責成情報局宣傳資料即於每月八日紀念之辰、陸續在各新聞紙分別發表云

鄉土建設工作 本年已入第二階段

【北安】北安省鄉土建設委員會自工作實施以來、一年之間、除實施經濟工作以及一切重要工作之外並實施鄉土建設基本工作收效顯着、茲於本年已入第二期建設階段爲以實行委員會爲中心積極展開建設工作藉以適應時局之要請、並請建設明朗鄉土邁進起見、乃於十五日開第二次省鄉土建設委員會審議決定街村實行委員長訓練要綱案等四件、已分別訓令各縣委員長計(一)街村實行委員長訓練要綱案(二)本年度月別工作實施計劃案(三)北安省勤勞報國運動實踐要綱案(四)本年度實行預算編成案、聞本勤年度實行預算爲廿一萬元云

國兵銃後赤誠 土地供給軍用

【九台】龍家堡街興隆順商店財東單致遠於康德八年軍需穀草出荷二〇萬噸由交易場借用在龍家堡街所有土地的計六垧餘、佔用操集至今仍未運輸、現雖屆春耕之期、因鑑於大東亞戰爭之朝、日軍苦勞萬分、銃後國民更當微盡赤誠於萬一、對於此軍用草佔用之土地、於運送完結以前、情願無料供給使用、不收地租、以盡國民之赤誠、藉表感謝日軍之意、實爲國民赤誠之表現

兩女生拾金不昧

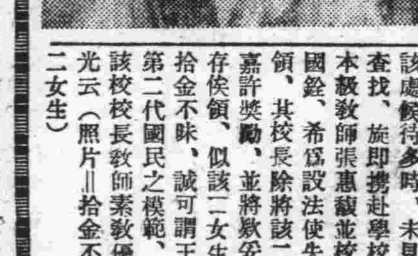

【綏棱】綏棱街國民學校二年級賀素雯、白世忠二女生均十一歲、品行端方於月之十七日晨、同行上學之際、走至南大街見路上有一紙包、拾起檢視見內有國幣四十元、比時在該處候待多時、未見有人查找、旋即携赴學校、交本級教師張惠馥並校長王國銓、希爲設法使失者認領、其校長除將該二女生嘉許獎勵、並將款妥切保存俟領、似該二女生者、拾金不昧、誠可謂王道下第二代國民之模範、並爲該校校長教師素敎優良之光云(照片=拾金不昧之二女生)

神社春季大祭 官民參集嚴肅擧行

【錦州】月之十七日爲錦州神社春季大祭、午前十時起由市內各機關會社義勇奉公隊、協和青少年團等參集之下、以篠原學校組合長幣帛供進、嚴肅盛大擧行、並於午後於神社境內擧行奉納武道大會、於此大東亞聖戰下意義極爲深遠云

吉林專刊

豐年祈穀祭 官民參加 嚴肅擧行終了

吉林省公署開拓廳、茲逢大東亞聖戰、並謀農產物增產計、故已於月之二十一日午前十時、假北山三皇殿內、擧行豐年祈穀祭、當由邱開拓廳長、袁鐵道局長以及各會社、團體、義勇奉公隊、縣、村農等代表者百餘名出席下於嚴肅中擧行、首由邱廳長致開會之辭繼順次擧各種行事同時於邱廳長奉讀祭文終了後、各代表者先後獻香以表祈禱豐收之意十時半許方擧行完了、並於解散後、假北山飯店擧行招待宴、茲特將其祭文錄之如左

△祭文▽

維康德九年四月二十一日吉林省長閻傳紱、謹以清酒蔬羞、敬祭於先聖農之靈而祝之曰、惟神德配天地澤被民生、啓萬代之耒耜、興四郊之耨耕、追懷稼穡之功常陳時夏、仰頌甘霖之沛允錫陽春九土奠安萬邦粒食慇工農之嘱望昇五穀以豐登茲當及時東作有事西疇傳紱忝司民牧、肅展明禋敬奉彝章聿修祀典、伏願十風五雨、嘉祥廣沐乎神庥、所冀四野雨岐大有遍賡於吉省、嗣成=瑞懋此田功、庶幾滿洲稱東亞糧穀之廩倉、名擧共實東亞立世界和平之畿定、功告厥成、鼓腹興歌、衷心銘感、尙饗

康德九年四月廿一日 吉林省長閻傳紱

省市兩協和會本部 聯和勵行厚生運動

滿洲帝國協和會吉林省本部及市本部兩當局、聯絡關係各當局、依中央方面之指示、已於上月實行了清潔厚生運動、其行事計有(一)張貼標語(二)廣告週知(三)影院放映廣告、(四)散佈傳單等等、茲者爲養强化起見、故決定於下月時再接再勵廣事宣傳

吉鐵籃排球隊 將與各方比賽

大好春光、正當男兒大顯身手之期、水都體育界早日已登場、開滿鐵吉林工務區、爲謀鐵道從事員身體健全勵倡體育、由滿人從事員組織排藍球兩隊、現正於積極努力練習中、約於來月初、即與各方比賽、茲將其隊員姓氏列下

隊長 劉書章

隊員 紀恩成 朱守仁 孫文權 裴振邦 徐振國 楊家泰 任克治 杜忠敏 李裕國 張福林 車成貴

吉鐵向從事員 配給大量麵粉

吉林鐵道局、爲謀從事員需要物資圓滑動向配給當局商討允許向滿人從事員配給大量麵粉、有家族者三公斤(滿六斤)獨身者一公斤(滿二斤)已於月前(廿一日)向各所屬分配之下鐵道從事員均喜形於色

粥廠相繼停辦

吉林市方面、於去歲隆冬之候、少數貧黎在無衣無食交迫之下、所以未遭凍餒而斃者、實端賴廣濟寺及紅卍字會廠之所賜也、茲者該兩慈善團體、已完成善果、故已循例相繼於此春暖之際、前後停辦矣再來可待冬底云

電影宣傳著成效

在吉林市內之秋星、國泰俱樂部等三家電影院、設備方面、雖尙爲臻佳境、但代官方一盡宣德達情之義務、是頗堪嘉許、如影射映演廣告、其成績及力量、頗收實效、近日所宣傳者、計有協力大東亞戰爭及統制經濟、稅收報國、營清潔等生活多數廣告、但營業廣告現已廢止矣云

大婦 (65)

每天在街上走，茫然的走，總想着錢，總想着錢，日光灼熱的晒在他的身上，他也似乎並不覺得。旅店的耳目也够靈通，立時就過來算帳，而且聲明這間房要租須先交房金，不然就要外租，博思一氣把自已尙有的幾件衣服賣了，還了房金，搬到另一個小店去住。

班子一直有一禮拜沒去，根本也不想去了。

這天上午却偏遇到了胡錫九李英林秋菊三個人坐着馬車在路上說笑。秋菊的眼珠靈活，首先看到了他，但很快的就把臉背過去。胡錫九和李英林呢？却像看到了他又沒有看到他，不過談笑的聲浪好像故意的高了起來。沒有點頭，也沒有打招呼，很威風的馳過去了。

蒙在車子捲起的塵土裡，他一直目送着他們消逝了影子，才氣憤的拾起脚步。這種事，這種人，天下怎麼就能包容，能够包容他們，彷彿是天地的不是，於是他很勁的跺着脚，對着天空的白雲不時的瞪眼。

然而地還是那麼平坦的舖着，天還是那樣蔚藍，白色的雲朶却像報復般的故意向他頭頂上飛，他走到那裡，它們也飛到那裡。這更使他氣惱起來然而他還離不開天地，終於無可奈何的噗了一口氣走過去了。

猛的他想起了 他那付煙具，那付祖 遺留下的煙具還在胡錫九家裡放着，爲什麼不要出來？那便是拿回來隨便的丟棄了，心裡也痛快。而兒那樣的寶物，自已還愁什麼吃什麼呢，能够沒有煙抽他的精神又振作起來，折過身子往胡錫九家去他沒有思索的工夫。

胡錫九依然沒在家。他想起方才他同秋菊李英林坐車的一段事情，猛醒似的覺得不在家是當然的事。追問了什麼時候能够回來，回答是晚上八點鐘。八點鐘去了一次還是沒在家。又一問說是不一定能回來。這越使他憤怒，於是他又去李英林的家，一直就闖進屋去。

恰好胡錫九和李英林兩個人倒在床上抽煙，姨太太花枝招展的在地下站着。擺在他們面前的正是他的煙具。他的心驟然强烈的跳動起來，他的血液循環得也特別加快，說不上是憤怒還是嫉妒他很想走過去一把掀翻了煙燈，但不知爲了什麼他的身體竟抖索得那樣厲害，直使他邁不動脚步

首先發現的是姨太太，但她並沒有和他招呼，她只微微用手碰了胡錫九一下，錫九的眼珠一轉趕忙坐了起來，堆了一臉的笑！

鐵道局時計大犧牲血本出售

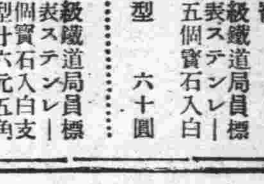

時間正確 堅固無比 體裁優美 絕對保險

最高級鐵道局員標準手表ステンレース十五個寶石入白支 ●九型 六十圓

最高級鐵道局員標準手表ステンレース七個寶石入白支 ●九型廿六元五角

發送之手表有破損或不良者五日以內隨便返還以便退錢或另選優良者寄奉放心亟購罷

茲依據遞信省令對於郵政局之代金引換小包均皆廢止欲定購者希豫先送金費用敝店負擔定必迅速寄奉

安東市五番通九ノ四 振替奉天五九三九番 滿蒙特產物商會

寫眞銅版 亞鉛凸版 美術銀盾 機器商標

東方製版所

奉天市城內西華門前 電話 四、四一六六番

郭正穪編 指文學之理論與實習 全書一冊定價三元 函購不加郵費

呂漁編 應世文件作法詳解 全書一冊定價三元五角 函購不加郵費

風流韻事 今古絕冠

史艷緣奇 (祝周 唐文)

全書五冊 定價五元 十價 (印花只限二分者) 不加郵費郵票印花 外埠函購通用

總發行所 三友書局 奉天市大西區大西街二段一六九 振替口座奉天五六九〇

聲明 啓者四月十一日報載喬國清聲明作廢廣告被屯人將照交與敝人特登報更得 西豐業主喬國清

★新京驛前★

順天醫院

院長 醫學博士 小橋茂樹

電話 受付(三)三八九〇番 (三)二六七〇番 病室(三)二二四五番 自宅(三)六七〇三番

內科 產婦人科 小兒科 レントゲン物療科

外科 耳鼻咽喉科 眼科 皮膚泌尿科

順天醫院 九台溫泉保養園

電話 九台一四八番

京圖線下九台驛下車(新京驛ヨリ約一時間)

C-24

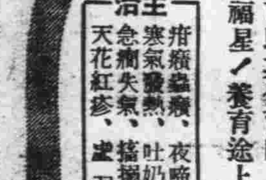

幼兒的生命！

賴此小小藥粒、便可保障安全！根本强化體質、自能發育美滿！救急、治病、保健、是此良藥獨有的三大特長、不但安然治癒幼兒百病、且可助其發育向上。東亞幼兒們的大福星！養育途上的護身符！

主治 疳癪蟲癪、夜啼不眠 寒氣發熱、吐奶青便 急痛失氣、搖搦眩暈 天花紅疹、虛弱兒

藥價 自三角至二圓

小兒良藥 樋屋奇應丸

總館 樋屋合資會社 大阪天滿

具有强力的養髮素

金鶴香油

純良頭油

本舖 株式會社 野村商店

先行寄筆一覽後送金

千聞不如一見、千見不如一使!!

千聞不如一見是古來金言一點不錯的然有未脫舊體裁下自由經濟主義的舊商人敢以不良商品虛張廣告詐欺販賣者今尙不在少數唯本營業所此新體制下新商道精神不惜重資採辦國產純良萬年筆[illegible]

●定購時節務請將住址姓名商號楷字記入爲祈蓋印

●一時購滿五本以上者特贈萬年筆一本無代進呈

●一時購現款滿十本以上者桑上美術高級時計一個無代進呈

一號 黑桿白金筆頭三圓五角

二號 黑桿白金筆頭四圓八角

三號 花桿白金筆頭五圓八角

特三號 花桿白金筆頭六圓

奉天市朝日區東亞街一段四十三 振替新京四三六一番 振替奉天六四四九番

日本堂 滿洲營業所

大好時光不再來

黃哲

『時者金也』『一寸光陰一寸金』這類句子誠然太多了我們不希望讓腦袋專專地記些死套子，然而我們却應該有咀嚼熔融的功夫，明瞭它是怎麼回事，肯去理解去那就可以了，筆者記得在小學的第一冊書上就有大好時光不再來這樣話當時聽之渺渺視之漠然，只以爲書上的字是死板的，先生的箴勉是僞飾的，所以嬉遊，虎，一至二十歲後，方知光陰之可貴，韶華之已逝之何，祗有奮勉於來日，以求自勵自策而已，人們必然也都如此，當着年華正好的時候總是毫不以時光之易逝爲關心事，待到時光付諸流水，又每悵悵抱恨不置，此種現象是必定的而此種心理却有些現矛盾早知日後學疏才淺，爲甚麼當年不及時努力，等到日後悔恨前非，正如同書到用時方恨少，事非經過不知難，人們之所以不能都明鑒事理於此可見，不過我們只要針對一下現實處處使我們觸目驚心的，就是生於蒼天圓蓋之下人世茫茫不啻浩浩之烟海，本身已爲海之一粟，此短短之歲月該如何易於飛逝要想活得有意義一些恐只有急起努力再沒有別的法子，況且生活在世界上的人良莠不齊不能盡是爲學向善之士，苟一不愼且每有使人流連荒亡沈淪不起的危險，所以，當此有用的年華中，能得着做有意義的事情的時光，已經所餘寥寥，思維至此，我們再當嬉遊荒唐的時候能不汗顏無以自容？有人解釋着說，人非機械，自然不能不受一些情感的支配，仔細考察此種論調，究非前進青年所當出的口號，匡衡的鑿壁偷光，祖逖的聞鷄起舞，他們都是青年，他們不是不知道悠遊玩樂的美妙不過他們知道本身責任的重大，遂使許多良宵美景，也盡伴着黃卷青燈與如虹的劍光消磨了此外古聖先賢節省光陰，奮勉向學的例子，比比皆是，我們後學之人盡可摘而取法總之我們應當覺悟自己之空虛，而是要『運用此大好時光，洋洋的前途，都擺在各人的面前，要緊的是看我們肯去幹不。

藝文

我理想的雜誌

珈

雜誌雜誌我雖看過了許多雜誌，可是我對於雜誌始終並無若何印象，和理解，所以我很坦白的承認我對於雜誌的眞象簡直是門外漢

以外行來談內行事，不但術語不通，就是就事論事總該不會切實的。

況且添上理想字樣恐怕除了內行人以外是不會想像出來的吧？

可是我具着不退縮的精神，願將我理想中的雜誌分成在雜誌本身上的期待和在雜誌影響上的期待，分別說來，作爲參考。

一，在雜誌本身的期待

1 牠有合理的編制

發行一種刊物，在編制方面，是值得非常注意的當事業擺在了我們的面前關於牠的組織和編制是要仔細研究的，大概是有一分的強化，便有一番的成功，差一番的局窄，同時在結果方面便會差一些成就，這雖然不是物理上的定律，在事實上總該不差的。

所以一種刊物，在編制方面務須首尾得宜組織合理，如着衣者，必須牽領拉網者必須提綱使次序井然，令人欣然入目，否則不特爲識者所笑，令讀者掃興，實在是爲刊物減色，在我理想中的雜誌有合理的編制，是必須的手段。

2 牠有充實的內容

雜誌是文化的先導，內容便是雜誌的生命，一箇國家有了充實的內容，毫無疑義是一箇强國，一箇家庭有了充實的內容無疑的也便是箇興隆的家，雜誌如果有了充實的內容，便是雜誌健康最好的左證如果肯放棄內容，也就是想結束牠的生命。

所以雜誌的內容，充實與否，實在是牠生死關頭能否成功，也就在這點會判定出來。

人們看雜誌，爲的是求到自己的需要，他們的需要是什麼，是不是內容，如果內容不充實是不是不供給他們的需要，那麼人們擁護牠的價值，在那裏不簡直是個謎麼？

所以雜誌，必須有了充實的內容，供獻給讀者，而充分供給需要，關於讀者所需要的知識有雜誌來授與讀者心中的疑義，雜誌徹底會有正確的解釋使讀者心中了然而得到滿意的答覆能堅決讀者的懷抱能指示讀者的迷津，凡是讀者的一切需要在文化的寶庫，是應有盡有，凡是雜誌裏的言論都是於讀者有切身利益的，像這樣有求必應的恩物，讀者們，一定會來擁護牠，而願意來作牠的熱意愛好者。

不然只是裝點門面，大吹法螺，須知事實勝於雄辯，那建築在虛僞上的堡壘。總在事實面前修遭失敗的。

所以爲了雜誌本身的前途運命着想，是必需有充實的內容

3，內容綜合化

發行一種刊物，內容是該依照使命而進展的審定醫學周刊，從命名便知道牠的使命，是將現代的醫學知識每周會有一次發表在刊物裡

那麼雜誌的使命是什麼在我理想中的雜誌該依照國何樣標準進行，是不難想像

從字義再來解釋，雜就是復雜，復雜也就是不單純，誌的意義就是記載，記載就是寫實這樣看來合在一起就明白牠的使命了

本來現代的社會，在科學方面是日異月新內外情形，瞬息萬變，加上了人世的無常，更弄得五光十色，雜誌爲了把握這種現象，給讀者們新的科學知識，和新的人生啓示，而徹底內外情況單純是不能達到使命的

爲着名符其實，達成這重大的使命，關於內容的取材，是該綜合的

內容普遍性

雜誌的使命，爲了將全人類發展現象表現出來，給人們新的啓示，和近代的知識，而造成了人們一切需要的淵原起見，得要人們徹底了解物的內容，尤其是使最多數的人們，徹底了解他的內容，才是雜誌的最高理想目標

爲了實現這最高理想目標，在知識程度參差不齊的現社會文化層裏，只好形而下之，把握了內容普遍性，而造成了下里巴人的文學方式，避免去特殊文學以求完成了雜誌的最高目標和使命

名言雜鈔

小舟

暫時間之忍耐，或爲一生安樂之泉源。（希臘）

時難得而易失。（史記）

志向要大，私慾要小（諺語）

容易承諾之人，容易忘記。（英國諺語）

貧困是懶惰之報酬。（荷蘭諺語）

人間之大智，在乎洞悉本身之弱點。（法國諺語）

有好精神者，則有大事業。（德國諺語）

眞實者寡言，虛僞者多辯（同）

向婦女進數言

同志

建設新家庭雖然不是整個的婦女義務，也是婦女的責任多時代的女人誰覺悟到傳統的制度中毒太深宗教的條律已成爲不可抗用的鐵鎖尤其在女人身上，它的効力更大

『我們要毀壞這個人爲的習慣，』『我們要造成一個新的秩序和道德，』這可以說是時代女人的奮起口號也可以說是時代女人的反抗力量，當然我們要來稱這是一種好現象，將來的女人或者不會再作點綴品和調劑空氣的唯美的幽靈吧，

可是，我們要望一望流行線上的婦女們，吶喊的有幾人，腳踏實地去幹的又有幾人，而已在險地的有幾人，正往險地邁進的又有幾人，由於數字的統計實不能不令人失望，難道這也是造物主的作祟，配給人們的天性，爲什麼這樣不均等？噫夫！噫夫從今日始，我們要向女人進數言！

我們要清算你們過去，考核你們未來，作一個新的打算，作一個新的準備去和未來的時日衝鋒，去爲女性爭榮，去爲家庭謀樂利，去爲國家造幸福，去爲……

不怕你過去生活罪惡人性卑陋，只要你能『從現在來改』，於未來的新生活果將所有的毛病都能統統地變化，變成一個奇世的珍鐘。之後，再從事新家庭的建設

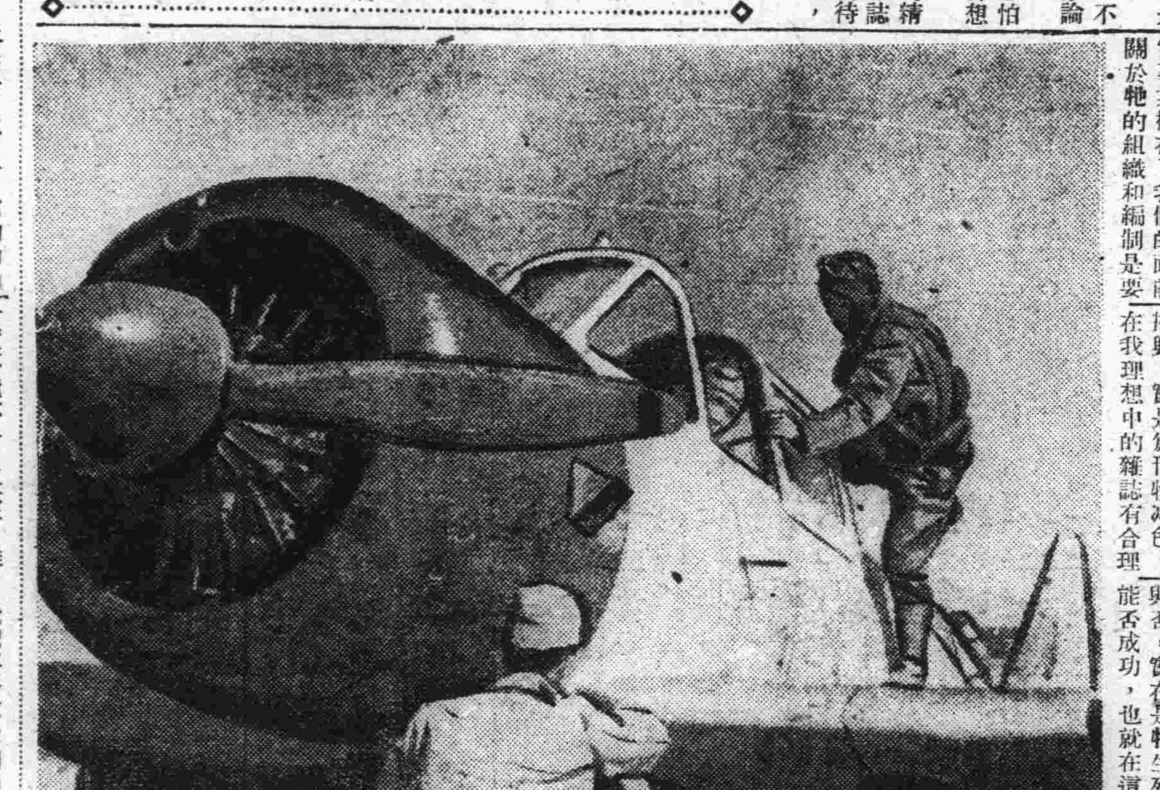

看國軍飛行的男士啊！他們踏上了愛機的鐵翼，將凌空而去嗎？高山闊海都爬伏在他們的腳下了。他們熟練的操縱着愛機，迴旋盤舞在萬里的青空上。彷彿是一頭烈性的猛鷲，又好像一隻玲巧的鷹隼，在無際的濶空，發揮它獨特的技能。

滿洲之空是鞏若磐石了。國家既練成了這樣精勇的空軍，協力於空防警護的國民，精神那有不爲之興奮呢？

幽默聯語集

姚修範

△濟公之妻某氏亦生有佛體及笄之年，尚未之字素有去塵之志，因寄食叔父家，自作聯，有能對之者欲嫁之，聯云『寄寓客家牢守寒窗空寂寞』濟公爲對云『遠避迷途退還蓮逕返逍遙』果與濟公同脫紅塵。△紀文達公曉嵐，與清高宗遊至金線橋邊，高宗出對云『金線橋邊，金線柳，金線柳穿金魚口。』紀應聲曰『玉石欄干。玉簪花，玉簪花挿玉人頭。』不假思索才情尤有不可一世之慨。△又公在翰林院時，曾言四書文句，無不可對者，有難之者曰『唯女子與小人爲難養也』公即答曰『有寡婦見鰥夫而欲嫁之。』同座莫不嘆服。

新發明電話"拉林克風"

利用聲帶和肉的震動就能傳話

比利時，史特列克氏，最近發明一種新的電話器叫作拉林克風，這種電話就是在空襲時，人們帶着防毒面具也可以說話。不僅是於此，就是在音響噪雜的場合，或者是在設備傳音器不能的時候，都可以利用牠來通話，不感到任何的困難。在以前這種裝備，乃是聽話器帶在頭上，那傳話器掛在頸間，隨時人們來取用牠，兩者是分開的，然而拉林克風緊貼着人們的咽喉，裝有特殊傳話器，利用聲帶和肉的震動，可以直接影響傳話器，並且聽話器，與傳話器兩者都是裝在一處的。這樣牠像普通電話一樣使用是非常簡便的。

日暮

萍人

石磊順應的笑一笑。那個强的心，使她不會作一點假的應酬，她始終不說一句假意的感謝話，這使校長對她感到一點不滿意，她不願意屈伏於校長假意的要好，終於離開這個學校了。

十一

凜冽的風，凄冷的雪，悄無聲息的讓冬天給帶走了季節很快的又轉換了一個春天。石磊帶着她的母親，離開她們的家鄉，到一個舉目無親的北地來，自然是由她一個朋友的介紹，到此地一個中學校作教員，他到這雖然經過了三四個月，但是沒有一件事情使她高興，沒有一個同事的和她合得來。她的精神依舊是苦悶着，以致他的性格變得更抑鬱了，她的坐位正是臨窗的一個桌子。她正在批改着學生的作業，她的心裡一陣煩燥便停了筆，注視窗外的一叢薔薇花，被風吹得東倒西傾。她正憐憫那柔弱的枝幹，被摧殘得無處訴苦，一個校役到她的身旁說：

『石先生您的掛號信還有一本書！』

她接過來信，是陌生的筆跡，她急急的折開。

石磊女士：

恕我冒昧！報告你一個消息，白負生在本月十一日病歿於本埠××病院中。這事似乎與女士無多大的關係，但是我覺得『我雖不殺伯仁，伯仁因我而死』白負生的死想女士不能不負一點良心的責罰吧！

附記有一小冊子，是負生入院後的日記，請您好細看看，至於他死後的情形，和埋葬的事宜，我在他日記的後邊，附記一頁茲不再贅，祝您

健康

羅四維啓

石磊看完了這封簡短的信她的精神受到一個重大的打擊，她幾乎暈過去，她猜到這本日記裡，一定有很沉痛的言語，

她趕緊向校長請了一個病假回家去了。

皇軍戰詩

部隊之線

克寧

他的瞳仁像溪流
那樣清淨
像阿爾卑斯山那
樣碧澄澄
他奔向山頂確像
那白百合底少女
我知道，他的軍服滿藏着
彈痕
這彈痕是遠在上海陸戰的
收穫
抑是廬山野戰取得的武勳
早朝離開了敵陣
在他底懷抱裡集聚着
這些青年願爲祖國底名
譽死
像捧着一把花束擁抱着這
羣青年底英雄
願這花束永遠點綴着亞細
亞底和平！
願這花束永遠點綴着亞細
亞底和平！

歡迎投稿

蜜柑

含有多量的維他命 食之有養且可却病

我們用少量的蜜柑能够代替蔬菜，這是一件使人十分高興的事，差不多誰都知道蜜柑含有多量的維他命，所以假若不吃蔬菜而吃蜜柑，也一樣可以補充維他命C例如吃一個或二個蜜柑，一天所需的維他命C就可全部攝取了。

蜜柑不但在榮養上佔了很重要的位置，而且還能防止種種的疾病：

第一就是傷風，的最大原因是缺乏維他命，所以常吃蜜柑有很大的功効，並且攝取蜜柑還可以達到使肺炎的毒菌排除的效果。

第二就是牙病，患牙病的原因一半是爲不得到相當日光而使維他命C缺乏，而另一方面則爲少吃蔬菜使維他命C不足所致，蜜柑能預防此病，同時對預防白喉也有很大的效率。

至於橘子的內皮還可以治便泌，不過對腸胃不好的人和消化力弱的小兒『最好別吃，應該將掛着的線狀纖維特別清除後再吃才妥善。

橘皮晒乾煎湯喝，也可治冷熱的病。

廚房常識

許多都知道煮粥時加一點鹼，可以使他快爛，但粥中加了鹼，一則維生素易容解而消失，二則鹼能中和胃液中之鹽酸，而消弱我們的消化力，爲害甚大，故以不加爲是。

煮青菜大約十分鐘即可，過多則食物中一部維生素尤以甲，丙二種，和無機鹽消失。最好以『灰錳養』淡溶液洗淨生食。

禿瘡·腳氣 簡單治療法

皮膚病的第一種是兒童流行的禿瘡，牠是由一種黴菌的寄生蟲所致，初起時是小圓鱗狀的斑點，愈不久髮根細胞也被傳上於是脫落而成局部光頂。當正當治療後，頭髮尚能復原這是與鬍鬚不同的地方。牠的最有效治法是去掉所有頭髮然後，洗光。較輕的可在去髮後塗百分之二的碘酒於光頭上（每星期二三次），每日更上百分之十的硫磺軟膏，患者用過的帽子或頭布等應當煮沸後再用。

被同類寄生蟲所致另外一種的皮膚病是一種腳氣症，狀是腳指處狂癢，以後漸成小水泡或厚皮脫落等普通流酸膏或溶液來塗患處。較重者以去醫院診治爲佳。

長春 國泰 有聲大戲院

今日兩院又演上海金星出品首演偵探新片

夜雨鎗聲

鬪爭劇烈萬分火熾 表演精來百倍生色

全部對白有聲偵探巨片

優待券末日有効

導演 徐欣夫 得意傑作

主演 周曼華 尤光照 呂玉堃 龔稼農

演期 四月二十三日起連演七天

全班大明星總動員空前絕後唯一的偵探鉅片

死命苦鬪提心吊胆 非常緊張聞所未見

不痛不麻 老篤眼藥

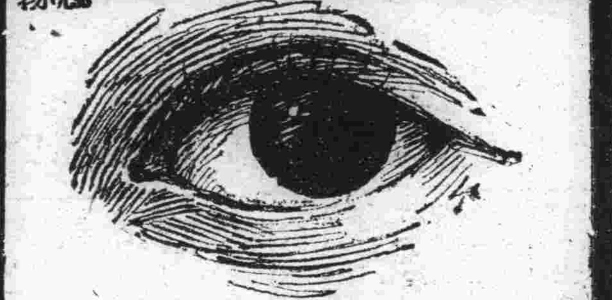

五官中眼爲最重要，病了的危險，實在不堪設想的，於病不良的眼藥，而且誤事，無益，性強的，還要刺激性，更是危險傷眼。本品爲世界有名眼藥，有止痛收斂消炎殺菌防腐等五大作用，統治一切眼病。各國人仕，咸所樂用。

適應症 結膜炎、瞼腺充血、沙眼症、眼瞼緣炎、角膜翳、夜盲症、麥粒腫、淚囊炎等

總發行 山田安民藥房

化膿性疾患 扁桃腺炎 中耳炎 疔·癰·癤 齒槽膿漏 急·慢性淋疾等

LUSIL TABLETS

本劑對於前記諸疾患之病原菌如葡萄狀及連鎖狀球菌並淋菌等，得由內服法而發揮硫醯胺劑之特異的侵害與撲滅作用，同時可提高患者白血球之貪菌能力，而達到所期之治療目的。

（包裝）二十片 一百片

各大藥房均有經售

硫醯胺劑（化學療法劑）

擄疾兒片

（ルーシール錠）

2-22

打倒英美 興隆東亞

斯達普隆

淋症·肺炎

本品爲無色無臭的藥片 淋症、肺炎藥到病除 撲滅雙球菌 立癒淋濁、及化膿性諸症、有奇効

各大藥房皆有出售

株式會社 滿洲藤澤友吉商店 奉天市大和區加茂町十五號 大連·天津·青島

人類公敵 花柳病

怎樣纔能够剷除？當以清血的方法入手 慾勝沸勢難自持 染及斯毒類發症狀 或舊病難除 餘毒未盡 正當以清血解毒的療法入手 牌子老練 效力可靠 就得首推 凱輯氏喜肥力爲聖手 有卅年的歷史！是百服百効信用可靠！是藥力溫和毫無副作用並特効 特色 男女老幼一切血汚四季咸宜無絲毫之弊害

血汚是最可怕的

（一）常好常犯的花柳病 如四肢酸痛頭疼頭迷耳鳴耳聾 渾身起紅斑紅點臉上起疹 楊梅疥瘡渾身潰爛 奇癢流水以及與原起發生同樣症候

（二）如破傷魚口 耳聾目潰 脫落毛髮 牙齒搖動 等症

（三）小兒的遺毒 婦女的傳染 疑似毒症潮濕膿疥 痛癢交加 婦女因毒滑胎 化胎 因毒不孕 毒性結核等症

無論梅毒到第一期 第二期 或三期 服喜肥力 均能藥到病除實爲安全治療 此藥性溫不猛 效力宏富 不燥 男婦老幼 皆可服用四時咸宜 每瓶國幣二元五角

國內外各藥房均有分銷

總發行 泰華西藥商行 吉林省河南大街 濱江道外五道街 黑龍江省南大街

大同報

發行者 康德新聞社 新京特別市中央通四三
康德新聞社營業所 新京特別市東六馬路三二

報價 一月一元五角 一份六分
廣告價 一行三元

振替口座新京一七〇

梅津軍司令官設宴 歡待德主席一行

張總理各大臣躬作陪賓

國賓德主席、二十二日晨參晉帝宮、恭蒙皇帝陛下賜以覲見、並賜以帝宮貴賓之優厚禮遇、德主席對此優遇、深爲恐惶感激歸還大和旅館略爭休息之後午後二時半、德主席以下隨員一行、則齊乘汽車、自旅館出發、抵關東軍司令部、訪問梅津司令官、關於蒙古聯合自治政府肇建以來、多蒙關東軍仗義援助、申述感謝之忱、迄及三時、始行辭去、自同六時起、在關東軍司令部、由軍司令官主辦之德主席歡迎宴、當時梅津軍司令官以下關東軍諸將星、主賓德主席、首席隨員李守信丁其昌等十名、以及陪賓之我國張總理、武部總務長官橋本祭祀府總裁、韋外交部大臣以下各部大臣、三宅協和會中央本部長並駐滿蒙古代表恩和布林氏等、均準時列席、首由梅津司令官致歡迎之辭、繼後德主席起立致懇篤之答辭、歷二小時、實行日滿蒙無隔閡之交驩懇談云

滿日蒙交驩

蒙疆爲新秩序之防壁 應盡力與隆東亞

梅津司令官致辭

梅津關東軍司令官、廿二日午後六時於官邸招待蒙古聯合自治政府德主席一行而舉行歡迎宴爲滿蒙親善並東亞與隆希望蒙古政府愈趨發展致詞如左

本次蒙古聯合自治政府主席閣下、訪問滿洲國之際爲對閣下並隨行各位表示歡迎之微意、而行招待、於貴日程繁忙之中、幸蒙光臨、余深以爲欣幸

蒙古聯合自治政府、徵於其創設之歷史、亦與關東軍有特別之關係、對負有日滿協同防衛之重責之關東軍、迄今日亦互各般頗蒙援助協力貴政府於極短歲月之間克獲今日隆昌並發展、對閣下並貴政府之努力由衷心表示敬意

又滿洲國建國以來至本年、已閱滿十年之歲月其隆隆發展、世界各國皆刮目驚視蒙古聯合自治政府與滿洲國民族上地理上、及經濟上結合於特關係上、互以誠意相與提携努力、此特別之友好親善關係、確信永遠不渝、同時於大東亞戰爭下、東洋永遠和平之確立、兩政府愈須緊密提携、各舉全力邁進於天與使命之完遂古來謂全中國之平和在於華北華北之平和在於蒙疆兄諸現下極東『蘇』領並外蒙之『蘇』聯之施策、特別是中國西北地域之赤化實情、因此等等乃知其所以然、於此見地、聯合自治政府之地位、實爲新秩序建設之礎石、且爲防壁、爲東亞自存圈緊密之一體的存在、關東軍以極大期待及關心、注視其所嚮應

請閣下並各位、充分認識現下之事態、及日滿兩國所期待者後更新請珍重自愛、以大同團結爲東亞之與隆盡力盡瘁

本席歡迎舊知遠來之珍客、所述如上、時局已如所見、無待特別之說明、茲特盡歡迎之微意並慢慢歡談、即請舉杯、祝蒙古聯合自治政府之發展、並祝主席閣下、並李總司令閣下、隨員諸位閣下之健康及隆昌云

得關東軍鼎力援助 蒙民高揚復興意志

德主席於宴上答辭

(照片＝德王)

蒙古聯合自治政府主席德王、於二十二日午後六時臨軍司令官邸梅津司令官之招宴席上德主席答辭如左

此次特蒙關東軍之厚誼得遂訪問滿洲帝國之願望、而今夕雖時局多端之際、更爲吾等開設意義深遠之盛宴、實不勝銘感之至、回憶我蒙古政府、自百靈廟自治運動興起、經過德化軍政府時期、嗣則綏東作戰張北作戰、綏遠作戰繼起、於此戰亂連年、屢經試煉之中、乃於厚和成立蒙古聯合自政治府三年之後、政權歸一、遂爲現今之政府、其間直接間接蒙關東軍援助之處至大、洵非口筆所能表現者也於如此厚誼之下、日蒙双方永遠親善之基礎乃固、蒙古民族亦於皇國日本支援之下高揚澎湃之蒙古民族復興熱於世界、致有今日之根基、飲水思源、今後吾蒙古政府、每有發展必益感關東軍之好意今自東亞驅除英美之戰皇軍已獲大勝、而完遂『東亞人之東亞』大理想、亦因之大放光輝、實現此大理想、吾蒙古雖爲力至微、亦必盡最大之努力、完成歷史的地理的必然使命甚望深察吾等之用意、今後更進一步之援助是衷心所切望云

獻上珍品

蒙古聯合自治政府主席德王抵滿訪問、已如前報、一行於廿二日晨參晉帝宮、觀見皇帝陛下、同時代表蒙古人民之總意、獻上珍品多種另外並贈與梅津軍司令官及張國務總理並各軍官首腦者以諸般之禮品、獻上之品爲

金絲猴 (一對) 織物 (一對)
蘑菇 (二箱) 絨氈 (一對)

金絲猴係西藏青海方面之特產珍重品、蘑菇爲蒙古貴重特產之一種、爲中國烹調上、高級之有名珍味云(照片＝上金絲猴、中毛氈與織物下蘑菇箱外觀)

(照片)德主席訪問梅津關東軍司令官

欲挽戰局終無善策

羅斯福會各國使臣徒勞心神

【里斯本二十一日電】據華盛頓電稱、羅斯福大總統、廿一日與蘇聯大使李維諾夫、渝外交部長宋子文及代表熊式輝荷印副總督范毛克、荷蘭公使哈頓、英軍需供給調整代表比巴布爾克、英大使威南特依次會談、關於此事、李維諾夫僅謂係就對蘇武器援助問題與一般情勢有所會談、然華盛頓一般人士以爲目下雖就(一)對德進攻作戰所謂第二戰線之展開(二)由强化對蘇軍事援助而牽制德之對蘇春季攻勢(三)東亞方面取積極之作戰繼續檢討、但各國利害關係、復雜之極、意見不易趨於一致、羅斯福於此會談之外、並另開太平洋軍會議、據謂席間聆取武器貸與局長官霍布金斯報告訪英經過、並其他一切云

熾烈的印度獨立運動 (四)

從來即受英國官憲之指揮柔母拉英國官憲不斷由倫敦接受此種指命、彼等在回印兩教間、大撒不和之種』、因此益信回教徒、早已獲得英國之支援、當時之行政長官費拉、曾代表英側、公然發表『在英國所有之兩妻中、以回教徒之妻爲最可愛』之卑鄙言詞、又英國政府、派遣密使赴回教社會、慫恿打倒印度教徒之勢力、此種運動、其實在回教徒中、業已到處蜂起、一時演成印度教徒之恐怖時代、此兩社會之衝突、決爲英國側之政治手段、所驅使毫無疑問、與英國側妥協之回教徒更要求保障其對抗印度教徒之勢力、由於阿克漢代表團委員長之活動終於一九〇九年、在民得總督時代、獲得離選制度、

回教聯盟蓄志反英

但因第一次大戰當時英國攻擊爲回徒宗家之土耳其帝國、於是遂由回教聯盟綱領中刪去親英之一項、將『對英國政府竭盡忠誠』一項改爲『設立印度自治政府』此爲一九一二年之事也、迨一九一九年甘地提倡第一次市民非協力運動

今日氣勢當愈熾烈

時、以阿利兄弟爲首領之回教徒與國民會議派提立於共同戰線、厥後失敗、結局只餘回印兩教徒之激烈對立而已回印兩教徒之感情對立大戰後益形惡化、由一九二二年至二四年、達未曾有之程度、大有不可救藥之勢、自是以後毫無共同戰線之可能性惟有日趨險惡之一途而已、一九三〇年第一次市民不服從運動當時回印兩教徒在拒絕參加運動之回教商店前、屢演流血之鬪爭、國民會議派束手坐觀、並不予以排解、一九三七年、印度國內實行分州制、

福特拉姆(馬尼拉灣)遭痛炸

【里斯本廿一日電】據華盛頓電稱美陸軍部廿日發表、日本急降下轟炸機、於廿二日猛炸馬尼剌灣口之福特德拉姆云、

巴坦俘虜達六萬二千

【巴坦前線〇〇廿一日電】巴坦攻略戰之美菲軍俘虜其後經菲島派遣軍調查結果、截至廿一日止之數目爲六萬二千六百餘名、其中計美兵九千餘名菲島兵五萬一千、病院收容中之美兵一千六百名但係廿一日以前收容者、實數或較此猶多、其慘敗可以知矣

安南總督電祝新植民地長官

【河內廿二日電】安南總督德克、茲向法新植民長官布列維拍發祝電如左

安南民衆、猶憶及閣下會爲安南總督、茲謹馳電致賀並祈閣下完成艱難之大任、安南爲援助閣下所負之重大任務、不惜一切協力云

拉法爾赴巴黎

【維西廿一日電】法新政府主席拉法爾氏、於廿一日晨離維西赴巴黎、與德常駐代表亞貝斯氏以下德當局要人、舉開新政府組織後之首次會談、一方陸海軍總司令官達爾蘭提督亦將訪巴黎、彼時巴黎會議會場、已內定爲艾利則宮

芳澤大使訪德克

【河內廿二日電】芳澤大使於廿二日晚、至總督官邸訪問德克總督、致歸任之詞、並作種種懇談云

柯利浦報告失敗經過

【里斯本廿二日電】廿一日據倫敦電稱、柯利浦遣印特使、廿一日由空路、飛歸倫敦、是夜、訪見蔡奇爾首相、詳細報告英印交涉失敗之經過云

空襲季節臨邇 重慶慌張準備

【里斯本廿二日電】據中央社電稱、重慶當局、如例年、强行人口疏散之策預定在四月末以前減少人口之一半、重慶公設或私設之防空壕、約有一千三百多處、然而重慶市當局、鑑於過去三年間所遭受之猛炸經驗、並去夏防空壕內之窒息事件決更投資三百萬元、急於市內及郊外、另建築新防空壕、慌張狼狽、似不知所措云

戰車兩大隊與高射砲一隊 巴坦美軍敗戰時主力

【里斯本廿一日電】據華盛頓來電謂、美陸軍部對巴坦半島敗戰當時、於該地之防備兵力廿一日午後發表如左

四月九日、於巴坦半島擔當戰鬥之美軍部隊、爲第一九二及第一九四戰車大隊、並第二〇〇沿岸警備高射砲隊其第一九二戰車大隊由威斯康星伊利諾斯、阿胡及肯塔啓等各州兵隊中所編成者、第一九四戰車大隊、由明尼蘇達密蘇里加利福尼亞及華盛頓等各州兵隊中所編成者再第二〇〇沿岸高射砲隊、由新墨西哥州兵所編成者、更第二〇〇沿岸高射砲隊中、有士官三名、兵一〇四名、已逃出巴坦、現聞於科列希德爾島云

依原案交涉成立

青木經濟部次長歸京談

青木經濟部次長關於本年度物動資金計畫、經濟平衡資金設定及其問題、爲與日本礎商事務、前曾東上、茲於廿二日午後一時五十分已乘望號車公畢歸京據談：

關於本年度物動資金計畫、經濟平衡資金設定問題等、已與日本有所礎商大致皆按原案無甚變更、本年度日滿華物動計畫、大致企畫院已製出原案、不日即可正式決定、在此前後、擬包括南方圈物資之日滿華產業開發五生計畫當可策定

關於鐵鋼緊急增產對策尙未正式交涉但今後滿洲國以東亞共榮圈內之鐵鋼資源國地位而負相當之重責因此擴充昭和製鋼所與本溪湖煤鐵之施設新設東邊道開發之高爐乃當然之事也關於鐵鋼、鋁、船舶、車輛等遂行上並建設都有莫大關聯、故應急謀增產、我國在第二次五年計畫中已樹立增產對策我國當然須擔當此等增產之一部分基於此緊急增產對策、對於日本側所要求的分量須對建設上有必要的資金、資材等、加以特別考慮、但須避免依存一面戰爭、一面建設的日本、極力採取在國內籌辦方針、尤其關於鋁工業日本非常期待電力資源豐富的滿洲國、因爲要精鍊由南方運來的明礬今後必須在新的構想立地條件下、建設工場、滿洲國的鐵鋼鋁鉛亞鉛硫化鉛等非鐵金屬、日本側非常期待、故今後必須積極的增產云

接收樞軸人工場 羅斯福發出命令

【布宜諾斯艾利斯廿一日電】據華盛頓電稱、美海軍省、茲奉羅斯福大總統之命、廿日夜已接收紐約州倫愛蘭、保爾、斯塔飛機製造會社所屬之諸施設此次措置係因不滿該會社之經營方針、故汽車工業勞働者組合長兼大總統直轄戰時勞働委員會委員特馬斯、廿日於白宮、協議終了後曾說明如左

汽車工業勞働組合對聯邦檢查局業已通告保爾、斯塔會社經營部之樞軸系人物、其勢力擴動之事實、

哈米斯艦長戰死

【里斯本廿一日電】據倫敦廿一日電稱、日海軍曾於九日、在錫島近海、擊沉英航空母艦哈米斯號一艘、所乘船員、多已被救登岸、該艦艦長溫斯羅上校、依然失踪、據所推想或已戰死云

德空軍襲英南岸

【柏林廿一日電】德軍司令部廿一日發表戰況如左

▽東部戰線

一、德軍在北部地區佔領數處、獲得多數鹵獲品

▽地中海戰線

一、猛勇之德意戰爆機編隊、反復爆炸馬耳他島之各軍事目標及海軍基地、予敵以莫大損害、

一、法戰鬪機隊、於馬耳他島北端擊墜英機十一架

▽英本土

一、廿日對英南岸之鐵道設施、予以猛烈轟炸

擊沉巴拿馬商船

【里斯本廿二日電】據華盛頓電稱、美海軍省於二十二日發表謂、在太平洋沿岸、有揭揚巴拿馬國旗之中型商船一隻、於航行中遭樞軸國潛水艦之攻擊業已沉沒云

興亞運動大會 國府選員參加

【南京廿二日電】國民政府、以我國行將舉行之興亞國民運動大會、茲於廿一日行政院會議席上、決定以友邦資格派遣代表廿名參加目下正遴選人選中

中銀賬尾

十八日之中銀帳尾如左(單位千圓)(△印減)

	十八日	前日比
紙幣	一、一〇〇、〇六二	△一、四三三
鑄幣	五九、一四四	—
預金	三七五、三〇八	△六、〇六八
貸出	六六五、一三五	八〇一

都市塵

▽王濟衆(中將)吉林二軍區司令官廿三日午前十一時〇四分來京(寓亞洲旅社)

▽李環明(訥河縣公署財務科長)廿二日下午一時來京(寓集賢莊)

資本金壹千貳百万円
千代田炎保險
新京支店 電 2-7480

新婚記
白玫・劉恩甲 主演
美妙! 輕快!
滿洲映畫協會趣情影片
朱文順 導演
國都影院

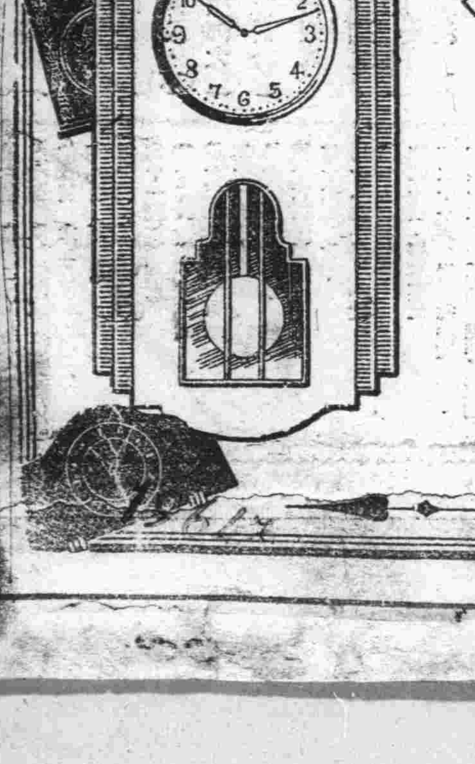

滿洲國產時計

主治
痧眼、疫眼
火眼、淚眼
粘眵、模糊
視力衰弱
一般眼疾
均有效驗

司保明・眼藥
全國藥房均有代售
總發賣元 滿洲製藥株式會社

注册商標
龍角散
患左列病狀者、即祈服用之

龍角散適應病症
(痰咳)凡頑痰不化咳逆不止之人
(痰喘)凡痰喘咳塞喉哮呼吸困難之人
(頓咳)凡咳嗽頻發不能安眠之人
(流感)凡因流行感冒患咳症之人
(肺病)凡肺患病症咳嗽無力之人
(帶血)凡痰有異氣時帶血絲之人
(失音)凡聲音嘶啞咽喉痛之人
(老人)凡老衰或病後之虛勞咳嗽
(小兒)凡小兒之喉咳及麻疹咳嗽
又其他呼吸器官疾患之併咳嗽、亦能巧妙根治、無論如何之難症、若能繼續服用一二星期、必能痊癒、而享健康者之幸福云。

藥價
四日分 三十八錢
八日分 六十二錢
十八日分 一圓二十五錢
四十日分 二圓五十錢
六十五日分 三圓七十錢

總舖 東京市神田區豐島町 株式會社 藤井得三郎商店
全國藥房均有出售

痰喘咳嗽一服除根
本藥尚治無論如何難症之痰喘咳嗽、亦必使其除根、誠名藥也、原料係以高貴藥材所配製、基於學理、以東西兩洋醫術之最高技術、而精製綜合之藥也、故不特苦於長年慢性痰喘咳嗽等病者、服之自奏神效、即急性之目下患病中者、祈購買服用一服立刻便可除根、使咽喉轉佳、其藥陶陶、而本藥治療時、決無變成肺炎、肋膜炎、肺結核等惡症之虞、是以博得佳譽。

滿泰貨幣價格平衡

共榮圈經濟確立成果赫赫

即應日泰貨幣滙兌換算率之改訂我國政府亦根據國幣與日本貨幣之等價關係而決改訂國幣對巴特（泰國貨幣）之滙兌換算率爲等價、即取法定手續而實施之

素來滿泰間之貿易關係雖無幾者、但隨同大東亞戰爭之進展、既已脫離英美金融所支配之共榮圈各地、其正常之交易關係、當即須急速確立、因之確立國幣與巴特之等價關係乃絕對必要者、尤於滿泰兩國交換公使既爲時日問題之際、今後擧凡各種物資之滿泰貿易關係、豫想當必急趨緊密化關於大東亞共榮圈確立之中心問題中的自給自足經濟體制之確立、首當樹立金融通貨工作之基礎者、乃顯明之事實、玆爲共榮圈一翼之泰國、事前於愼重準備之下、而開始整頓巴特之工作、遂有今日等價關係之確立者乃確立大東亞共榮經濟圈之鄭輝成果云云

德主席披瀝衷懷 放送詞

全力協助聖戰 決與滿洲取同步調

爲歡迎此次來滿之德主席、新京中央放送局、特以廿二日午後七時半爲歡迎德主席之特別廣播時間、屆時由三浦外交部次長略致歡迎辭後、即由德主席用蒙語向全滿施行廣播演講（有日滿語翻譯）、玆將德王之廣播演辭略記如次＝

（一）余此次訪問 滿洲帝國、恭承朝野各方之熱烈歡迎者、誠不勝感謝之至、余此次之訪問、其一爲慶祝滿洲建國十周年、次則係對過去滿洲帝國與關東軍之援助聊表感謝之誠、並祈將來永久不渝之協助、

（二）回顧六年前余訪滿之際、拜觀 皇帝陛下聖德之崇高及張國務總理大臣閣下以下百官領導全國國民努力於諸般建設之熱心景況、即已預想滿洲帝國發展之前途矣

（三）玆觀十年後之今日滿洲帝國之發展、尤令余驚嘆不止處此隣邦實乃蒙古之無上光榮也

（四）回想蒙古自展開復興運動以後、承日滿兩國極大之援助無論政治、治安以及文化、經濟等部門莫不呈飛躍之發展、官民一致向復興途上邁進、且値此大東亞戰爭下、各個國民亦莫不充分理解、然回溯於玆所以能有如此發展實賴滿洲帝國朝野及關東軍之援助、此誠乃蒙古全民衷心感謝者、目下日本擧不惜極大犧牲、領導全亞民族展開大東亞戰爭、致力於東亞之建設、以求我東亞民族及諸國家之永久和平與幸福當此時滿洲與蒙古無論精神與物質亦當各盡其責、擧全力協助日本以期興亞大業之早日完成、今後我蒙古與滿洲取同一步調、促進善隣關係之緊密、尚望滿洲帝國朝野今後仍賜以不渝之援助、至誠以待、最後謹祈滿洲帝國 皇帝陛下萬歲、並祝滿洲帝國全國民幸福云

崇尚實踐・不拘小節

沒有官僚氣的 谷民生大臣

名人素描 6

負着全國民生向上重責的民生部大臣谷次亨氏是崇尚實踐討厭虛談的一位學者、又是不拘小節、愛民如子可親可敬的慈官、當着非常時局的今日、更是努力不息的愛讀政治關係書類、每日上班或是在家、無論何事、決定事必躬親、部內每週的兩次司局長會議至今未曾缺席、絕不因私廢公、目下對於國民教育之進步最爲關心、對於家教更取嚴勵主義雖然公事忙迫、而各方面的交往亦必應酬如意毫無官僚的習氣、現年四十五歲、猶好運動、最好打網球、眼看天氣日漸溫暖來到了夏春之交的時期了谷大臣必又將在暇時參加網球運動（照片＝谷大臣）

助產護士考試 日期地點公布

助產士與看護婦已考試首警衞生科於二十二日已行公佈考試之日期與報名手續等、助產士考試日期爲六月九日（學科）六月十二日（實地試驗）報名截止期爲六月一日、看護婦之考試日期、爲六月二十四日（學科）二十五日（實地試驗）報名截止期爲六月十五日、至於報名地址則爲首警衞生科、與各警之衞生系云

綠發時將有輪廻遊行乘車券、但其期間則只限於五月廿日至三十一日云

檢擧不正車夫 嚴懲以警傚尤

市內常見甚多不正之三輪車夫、或馬車夫、欺弄鄉愚、强索車資、甚而違反交通規則、與客人無理取鬧等事、頗被市民所怨、首警保安科交通股協同各署乃特實行檢擧不正車夫以資減少人民怨言、更對車夫加以肅淸、現被檢擧處罰之車夫數已甚多、玆附誌一端以爲有惡行者戒劉慶林係三輪車夫住二道河子、於十九日午後十時許、有客人雇車、彼見乘客非類商農恐多資可索、故意不拉、乘客强之、彼遂惡言相向、出口傷人、爲此即被首警加檢擧、嚴行訓諭外更罰金十五圓云

駐滿廉大使 廿四日歸任

前爲參加國府還都二周年紀念式典、並歸國述職之駐滿中華民國大使廉隅氏玆因事畢、定乘二十四日午後五時五十五分抵京之亞細亞號快車歸任云

惡飲食物店被罰

四道街警察署取締管下各商店不良飲食物共發現四五十件、而發現其中有售賣腐爛不堪之飲食物者、爲西三馬路大馬路拐角老德美齋鮮果酒類茶食店、沈澱之壞酒有一百七八十瓶、同時又有腐爛之菓子多數、已將該號之酒類及點心等封上、不准售賣

大迫副市長視察紀念式場

當光輝的建國十周年、國民感激之慶祝式典並諸行事、以國都爲中心而在全滿展開、大迫新京特別市副市長、於二十二日、在春陽綺麗、帶同北村庶務股長等、蒞臨此曠古的式典禮場之南嶺綜合運動場聽取關係官員之說明作實地視察云（照片＝即大迫副市長視察情形）

禁燈科事務取締股 甫設半月建樹多功

檢擧密賣鴉片奸徒達五起

市署禁煙科爲增强取締民間密吸密賣鴉片嗎啡之奸徒、自增設事務取締股以來、已半月於玆、蓋因該股職員咸能認識自身所負重大使命、故對于私吸密賣者之檢擧、異常努力、刻被該股捕獲私售毒物之犯者、已達五起、成績之良、令人驚佩、現正由該股嚴重訊調中、不久即可將彼等密賣之惡行發表、預想今後有此股繼續努力對于全市斷禁政策遂行不無補益云

確保人的資源

全國拓訓所增健部長會

滿洲開拓青年義勇隊訓練本部、於廿三日午前九時半、在本部關係各部科長、訓練所側中原哈爾濱中央訓練所增健部委員長等各訓練所增健部長約四十餘名出席下擧開本年度訓練所增健部長會議、首由井上本部長訓辭略謂＝當玆重大時局、人的資源之確保、實爲最緊要問題、因此保全肩負鎭護北方、與開拓增產重任之義勇隊之健康、其重要性、實巨且大、尤其因現地之峻嚴之氣候風土、及訓練所諸施設之不完備、預料必有幾多之困難、是以本年度決使保健衛生之面目、煥然一新、以增健第一主義爲根本方針、而期劃期的進展云云

▽預防醫學之振興及衛生勤勞之刷新向上
▽衛生思想之普及向上
▽結核預防
▽身體檢查、體力管理
▽榮養敎育之徹底
▽醫療諸施設之整備擴充

等各事項、行以指示、本會議二十三日仍行續開、廿四日、並更開訓練所衞生事務擔當者之商討會云

森田氏獻金

滿洲國通信社前理事長森田久、於歸國前日之廿二日、曾向關東軍恤兵部獻金二千圓、向海軍武官府獻金五百圓云

印度志士返昭南

【昭南市廿二日電】馬來表拉克班麥濃、吳波、門信、甚爾等五人前曾爲出席印度獨立推進會議而赴東京、玆已會議完畢、廿一日午後、於多數同志歡迎下、由空路歸還昭南市、該一行對日本官民之熱誠歡迎、作如左之感謝談＝日本全土、到處充滿熱烈歡迎之氣、尤其全日本國民對印度獨立運動、皆表十二分之同情、實不勝感謝之至東京會議玆已圓滿告終、惟余等當赴東京時不幸途中飛機發生故障、致數名親愛之同志慘遭非命、哀也何如友邦日本爲慰安殉難者之英靈會於東條首相參列下、擧行隆重之葬儀、忠烈之同志、雖死亦有餘榮焉、余等在日本備受歡迎、待遇亦極優越、衷心銘感今後願率領全印度民衆、向印度完全獨立之途上突飛猛晉云

中銀籃球隊赴吉林遠征

新京中央銀行本行籃球隊（男女）陣容充實、戰力雄厚、自本月初開始練習以來、成績勃然進展、今爲觀摩技術起見、定於二十四日（明日）由京起程赴吉林市遠征、二十五日在吉和吉市勁旅比賽、二十六日歸京、預定率領者爲楊灌擧、監督者趙希云、玆記其男女兩球隊隊員姓名介紹於左

▽男子隊 隊長＝田福海 隊員＝高見、王鈞、杜貴林、張文浦、王文東、曹瑞、屈貴廷、崔玉蘊、高士同

▽女子隊 隊長＝李文琴 隊員＝姜惠、洪秀貞、康晶、王文輝、許世文、王述

今日的行事

▽今日是綠化週間第四日（於西部還狀線繼續實行植樹）

大衆

▽…『將相本無種、男兒當自强』根據這句話看來爲將爲相都可以由於自强發奮而致、成小康家、積恒產、裕子孫、祇要存一點恒心、那該更是不難做到的了

▽…聽聽！看看！有許多富翁、以前多是孑然一身漂泊無依、終能在堅苦自持奮鬥不懈中造成他們不朽的事業、讓人欽羨、仔細分析、他們不外是勵行節儉、預備把錢送到有用的地方去使用、不是得過且過、及時行樂的胡混

▽…『臨淵羨魚不如退而結網』你也願意成一個富翁嗎？我告訴你從現在起量入爲出、努力儲蓄抱定恒心永久弗衰、那麽會成功了

鼠藥誤作白麵

做成疙疸湯險些喪命

市內三笠町八丁目二番地北記洋行、有店員張寶者年廿四歲、傭工有年、爲人忠厚、都稱他老好、就是有個好吃的毛病、事情是在昨天發生的、正値這春風送暖柳抽芽、百疫流行之際大家一致淸掃、以發揚隣組精神、來防禦這連年頻繁的惡患、於是吉野町三笠町等各地、都展開了休假掃除的旗幟、當然這三笠町之北記洋行也不能例外總動員忙着掃除、正在這工作繁忙的兒、老張帶着一副探險山的包公臉、抱着一包藥耗子的藥、歡天喜地的從櫃櫥裡爬出來、誤認爲白麵、於是這饞鬼、活計也作不下了、專等日落西山、工作完畢的時候、吃這份慰勞麵呢？桌椅又按置得妥協了、工作輕鬆下來、室內蕩漾着歡騰、尤其是老張、活像猴島裡的猴子、忙着把他從裡拖出來的耗子藥又加在多量的麵粉裡、攪在一起、作了一盆疙疸湯、這櫃上加上老張一共有四個櫃影、瘋搶的吃、老張素有饞鬼之號、就屬他吃的多料獸片刻、藥性大作老張腹痛難忍、舞上滾下大家束手無策、只好將老張用洋車拉往百川醫院經過醫生的檢驗、終知道他是吃了鼠藥、當即實施灌救、因藥放置過久、失去毒性、並無何危險、且至午夜這場誤吃鼠藥的風波、才漸平靜、耗子又從北記洋行的一角竄出來、嘩啦嘩啦的作祟、好像在嘲笑他們

百斯篤預防注射

下月一日開始施行

百斯篤預防注射已決定由五月一日起即行開始、除各公私立醫院一致免費注射外、市署防疫科、更將與各關係方面組織防疫注射班數十班、分赴市內各處流動注射對會發生百斯篤之地區、尤以徹底實施到注射班已組織就緒注射用之藥品器具、亦皆準備充足、聞百斯篤之預防注射每人必受兩次、以期萬全、於注射期間故意避免除難再涉足於公共場所外一經査出、更必受重懲、對于此點、首警衞生科當局已表明甚大之決意云

優待參加興動者 滿鐵定減價辦法

【奉天電】滿鐵方面以慶祝建國十週年之興亞國民動員全國大會將於五月擧行、爲便利並優待參加者起見、決將鐵路航路運費等、減低四成、期間爲自五月一日至六月五日、且對同時之見學者於規定路線內、亦減四成、規定之路線爲新京—吉林—新京哈爾濱—奉天—撫順等路

合隆村民獻金

努力槍後責任

自大東亞戰爭開始以來、迄今業經四月有餘、國內各處作獻金或獻飛機之擧、紛至沓來、其數不可枚擧足徵國民能盡槍後之熱誠、長春縣公署管下小合隆警察署長於廿二日上午將合隆村黃兆貴、黃守芳等十八名、與朝陽村劉祝三及燒鍋村高芳三、于文龍等十名之一百九十七圓七角八分之國防獻金、於是轉送該縣請求獻送軍當局云

"親善駝"成母親

德王到京日・有一駝產子

滿蒙的關係、與春光並茂由於過去的友好事實與現在的德王二次來訪我國、就可證明一切但更有預兆兩國緊密提携與有意義的事、那便是德主席去年曾贈與我國的十四駱駝了一匹碩大悠閑的駱駝、在滿洲是稀有的珍獸、德主席在去年、曾欣然的贈送給我國、爲答謝德王的盛意小心翼翼的飼養在南嶺的大動物園中、當着冠春光再來的季節、有一匹腹中的一匹小駱駝也長成了不料於德主席來訪我國的翌日（二十一日）這小駱駝迅速的、安然的在二十二日那天、從母體中產生下來了是那麽活潑和可愛滿蒙的友情、將由此更象徵着增長、這該是多麽一個可喜的事呢！（照片即爲新生之小駝）

强化興農會之育成

於"自興村重點主義"大可期

關於興農合作社之組織活動、爲即應農產物增產之要需、依據自興村設置等國策、對興農會之育成以新的觀點、實行重點興農會之育成强化、刻正本諸康德九年度新方針、着着進行整備强化、取滲透農畜產部門農政機關之態勢、名實相符、整備就緒、今後對自興村重點主義政策之組織强化上實有莫大之期待

會數與會員數均激增

截至三月末之組織狀況

至本年春耕期前之三月末全滿興農會之組織、已達二萬一千餘處、會員數業達二百四十四萬餘人之多、辦事處、在設置一千七百餘處、會組織狀況、較諸七年末、會數、約超三倍、會員數、約增二倍是以其組織活動、今後將更有一番的躍進、其三月末現在之組織狀況如左

	三月末	較上月增
辦事處	一,七六八	
指導員	一,一二九	
興農會	二二,〇七五	一三五
會員數	二,四四〇,五六八	一一九,五八八

各省別概況

	辦事處	指導員	興農會	會員
吉林	一三三	二三〇	二,三三九	二〇〇,五四四
龍江	一〇六	六八	一,三三七	一三三,五三六
北安	五二	三六	二,四七四	一六八,九九一
三江	七六	一四六	六三二	四四,七二五
東安	一六	七	一三四	一九,〇二八
牡丹江	六	七	三七一	三三,九七〇
濱江	七〇	二五	三,二六九	二二〇,〇二〇
間島	四九	一四	七〇八	七六,三二二
通化	七二	四八	四六五	七五,〇九二
安東	八四	四二	七四〇	一四〇,四五〇
奉天	二六五	二〇四	二,一八二	三〇五,五二八
四平	一六四	一三五	一,三八四	一九五,八三〇
錦州	一七二	二三〇	三,六八〇	六〇一,〇六五
熱河	七六	九六	一,一一七	一一二,〇一八
興安西	五	六	六三	九,五四四
興安南	七五	四六	一,二九一	八三,九六二
興安東	一四	—	一四	五九三
興安北	—	—	一六	一,三四五
新京特別市	六	六	一四	五,六〇一
計	一,七六八	一,一二九	二二,〇七五	二,四四〇,五六四

宜更善用交通知識

交訓終了王保安科長感談

首都前自十六日起至十八日止亘三日間實行之春季交通訓練、據市內各警署報告、統括觀之成績極良好、於此期間內、會處罰甚多未帶許可之馬車夫與三輪車夫、經此整肅、車夫紀律、可望大振、首警王保安科長對于此次之交通訓練、亦感滿意、惟仍望市民善用交通知識、以免發生可慘之交通事故、玆附誌王保安科長之談話如左：

交通訓練既收有良好結果足可證市民於警官指導下、頗能遵守交通規則、進一步言之、即市民已能了解交通知識、蓋交通知識實爲日常隨時必用者、不善運用、生活於大都市中、即難免慘死輪下、尤其一般年幼兒童、更應由其父母諄諄告誡、現時交通訓練已過、街上再無甚多警官擔當指導交通規則之精神、發揮運用、使首都今後無一件交通事故發生、方不負設此一回交通訓練

全市足球循環賽 報名開始

首都體育聯盟新京事務局足球部、定於五月三十日至六月十日間在兒玉公園球場擧開全市春季足球循環比賽、參加者希望、在五月廿五日前向市體育報名爲盼云

若素教育掛圖

在這第二建國階段踏跌在前邁進的時期，教育也是必須再求完善方可，拿學校掛圖一項來說，有的學校雖然也有掛圖設備，不過爲數太少，實不足敎學之用，所以致師授課時多有困難，敝社有見及此，不惜微力，承民生部大臣推奬，滿洲敎育資料會編纂與指導，得製成最新敎育掛圖，種類之多實爲舊有所不及，所以希望全國國民學校，努力充撿吧！

掛圖目錄
第三號 蚊
第五號 「サクラ」「フジ」
第八號 大豆
第十七號 牧羊

元祿

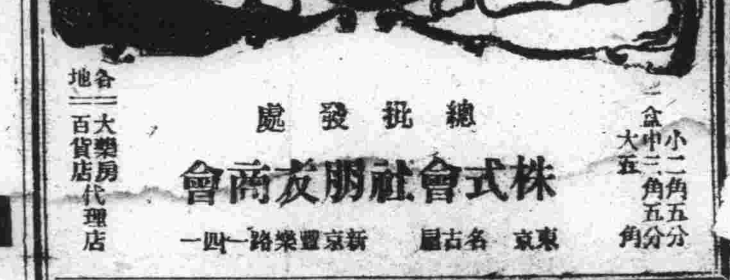

顏色自然與眞色同
白髮黃髮染黑
元祿
本藥之特長
用法簡便 短時間即可染黑 顏色與眞者同 經久不掉 不害髮質 沾衣易除 皮膚上所染之藥 一洗即掉
現代婦人之 必備品 天下一品
一盒 小二角五分 中三角五分 大五角
總批發處 株式會社友朋商會 東京 名古屋 新京豐樂路一四一
各地大藥房百貨店代理店

雙妹老牌

雙妹老牌
牙膏 牙水 牙粉
雙妹老牌牙膏、牙水、牙粉 功能潔齒殺菌、晨夕擦用、永免牙患
廣生行出品

頭腦輕快 胃腸舒適

老牌仁丹有如神仙
良藥卓効價又低廉
暢銷世界四十餘年
防疫治病 促進康健 認淸牌號 勿受欺騙
仁丹

遺失滙票聲明作廢

康德九年三月十六由綏化中央銀行滙往公主嶺滿洲中央銀行照付一二七號國幣壹千圓記名支票一張不愼遺失除向該行聲請掛失外日後何人拾得概作無效特此聲明 公主嶺義和隆啓

大照作廢

忍堂館名賁字五六號中則一八畝下則五畝 一等二下五畝 二二畝六分八 賁字五六五號 ……因地址變更用印丟失特登報聲明作廢 西豐縣業主洪純忠啓